

—令和2年度—

愛知県病院事業報告



愛知県病院事業庁

はじめに

このたび県立病院事業の令和2年度の実施状況がまとまりました。病院事業庁では、「県立病院中期計画（2017）」（平成29年度～令和2年度）に基づき、県立病院運営を進めてまいりました。この中期計画では、「自立した経営基盤のもと、質の高い高度・先進的な専門医療と政策医療の提供を通して、誰もが納得し、誰からも信頼される病院」を目指すべき方向として掲げてまいりました。

計画の最終年度である、令和2年度の取組として、がんセンターでは、計画期間中に病院と研究所が連携して推進してまいりました、がんゲノム医療において、がんゲノム外来及び多職種で治療方針を検討する専門会議（エキスパートパネル）等の実績を着実に伸ばしております。また、病院機能評価「一般病院3」（主として、高度の医療の提供、高度の医療技術の開発・評価、高度の医療に関する研修を実施する病院）の区分で、令和2年7月に、前回の認定期間から引き続きの認定を受けました。

精神医療センターでは、平成30年2月に全面オープンした新しい施設環境の中で、精神科救急医療を始め、児童青年期や成人発達障害への対応、在宅患者支援などの専門医療の充実を図ってまいりました。

あいち小児保健医療総合センターでは、前年度に設置した小児心臓病センターに続き、小児の重症心不全治療の提供を行うため、令和3年1月に小児用補助人工心臓を整備し、同3月には東海地方初の小児補助人工心臓治療を開始しました。また、病院機能評価「一般病院2」（主として、二次医療圏等の比較的広い地域において、急性期医療を中心に地域医療を支える基幹的病院）の区分で、令和2年5月に認定を受けました。

令和2年度は、新型コロナウイルス感染症のまん延により、計画の推進には困難が伴いましたが、機能面では、概ね計画どおりに進めることができました。

経営面におきましては、新型コロナウイルス感染症の影響で患者数が減少したことから、実質的な損益は悪化しましたが、医業外収益において、空床補償などコロナ関連の補助金の交付等があり、経常損益は0.6億円の黒字となりました。

次期計画については、国の「新公立病院改革ガイドライン」の改定延期に伴い未策定ですが、「県立病院中期計画（2017）」に基づく取組結果を検証して次期計画に反映し、引き続き、医療水準の向上と経営改善に努めてまいります。

県立病院が、求められる役割を継続して果たしていくためには、持続可能な経営基盤を確立することが重要です。職員一人一人が知恵を絞り、経営安定化に向けた取組を全力で推進していきますので、引き続き、ご支援いただきますようよろしくお願いいたします。

令和3年10月

愛知県病院事業庁長 高橋 隆

令和2年度愛知県病院事業報告目次

はじめに	
1 令和2年度決算の総括	1
2 県立病院事業の概要	4
(1) 施設の状況	4
(2) 沿革	6
ア 共通	6
イ がんセンター	6
ウ 精神医療センター	8
エ あいち小児保健医療総合センター	9
(3) 組織図（令和3年4月1日現在）	10
ア 本庁	10
イ がんセンター	10
ウ 精神医療センター	12
エ あいち小児保健医療総合センター	13
(4) 職員（管理者を除く。）の状況（現員）	14
3 業務状況	16
(1) 共通事項	16
(2) 個別事項	18
ア 手術件数	18
イ 内視鏡検査件数（がんセンター）	18
ウ 内視鏡処置件数（がんセンター）	18
エ 放射線診断・検査件数	18
オ 諸検査件数	18
カ 薬剤管理指導料算定件数	19
キ I V R（インターベンショナルラジオロジー）件数 （がんセンター）	19
ク 外来化学療法及び放射線治療・強度変調放射線治療件数 （がんセンター）	19
ケ 精神医療の状況（精神医療センター）	19
コ 研究部門（がんセンター研究所）	19
サ 保健活動（あいち小児保健医療総合センター）	19
4 予算執行の状況	20
(1) 収益的収支執行状況	20
(2) 資本的収支執行状況	21
(3) 内部留保資金の状況	21
5 経営分析	22
(1) 比較損益計算書（事業合計）	22
(2) 比較貸借対照表（事業合計）	23
(3) 年次別推移	24
(4) 他県との比較	26
(5) 類似病院との比較	28
ア がんセンター	28
イ 精神医療センター	30
ウ あいち小児保健医療総合センター	32
エ 類似病院比較指標の算式	34

1 令和2年度決算の総括

病院事業全体

令和2年度の経常収益は、前年度と比較して11億円の増収となった。この要因は、新型コロナウイルス感染症の影響により患者数が減少し、入院収益が7.4億円減少したものの、高額医薬品を使用するがんセンターの外來化学療法件数が増加したことなどから外來収益が2.5億円増加、精神病院の運営に要する経費などの一般会計負担金が4.3億円増加、新型コロナウイルス感染症関連の一般会計補助金の受入れにより補助金が10.6億円増加したことなどによるものである。

一方、経常費用は、前年度と比較して、2.8億円の増加となった。この要因は、がんセンターの遺伝子検査件数の増加などにより委託費が2.4億円増加したことなどによるものである。

その結果、経常損益は、前年度の7.6億円の経常損失から0.6億円の経常利益となった。

また、純損益については、岡崎市へ割愛採用される派遣職員などの退職給付引当金の戻入額や岡崎市の結核医療に要する経費に係る一般会計負担金など7.5億円を特別利益に計上し、結核医療に係る岡崎市への負担金など1.2億円を特別損失に計上したため、6.9億円の黒字となった。

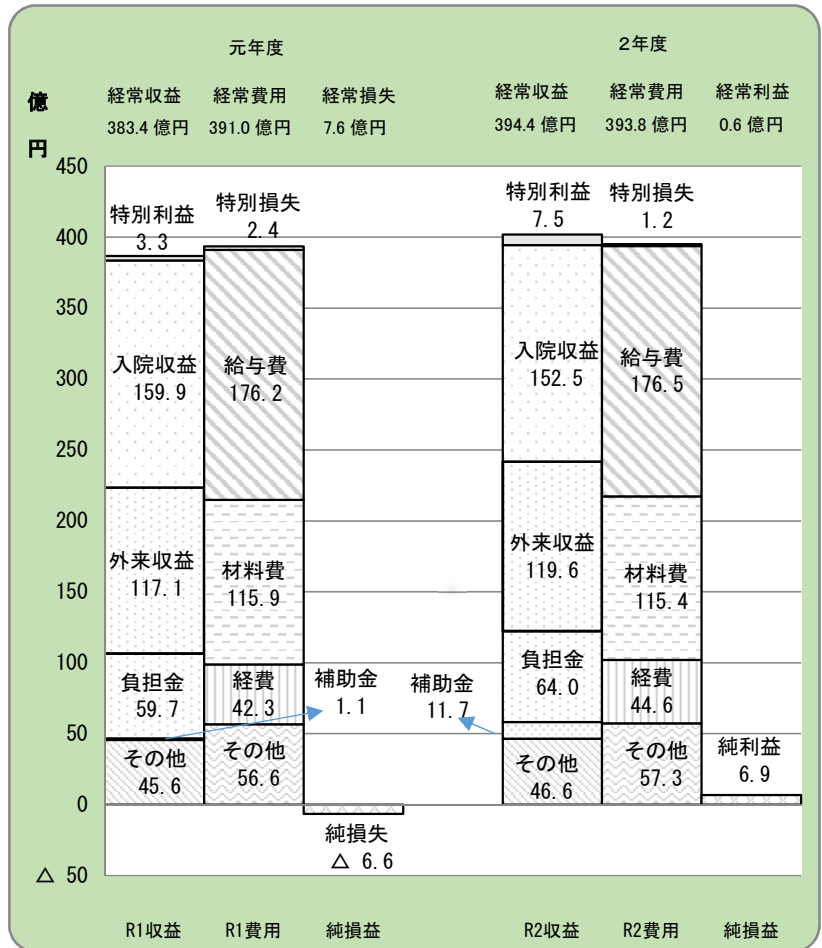

がんセンター

令和2年度の経常収益は、前年度と比較して6.7億円の増収となった。この要因は、新型コロナウイルス感染症の影響により患者数が減少し、入院収益が2.3億円減少したものの、高額医薬品を使用する外來化学療法件数が増加したため診療単価が増加し、外來収益が1.4億円増加、研究所運営に要する経費などの一般会計負担金が2.6億円増加、新型コロナウイルス感染症関連の一般会計補助金の受入れにより補助金が1.1億円増加、寄附金収入が3億円増加したことなどによるものである。

一方、経常費用は、前年度と比較して、2.6億円の増加となった。この要因は、患者数の減少により材料費が3.3億円減少したものの、医師など医療従事者の増員などにより給与費が2.4億円増加、遺伝子検査件数の増加などにより委託費が2.4億円増加したことなどによるものである。

その結果、経常利益は、前年度と比較して4.1億円増加し、5億円となった。

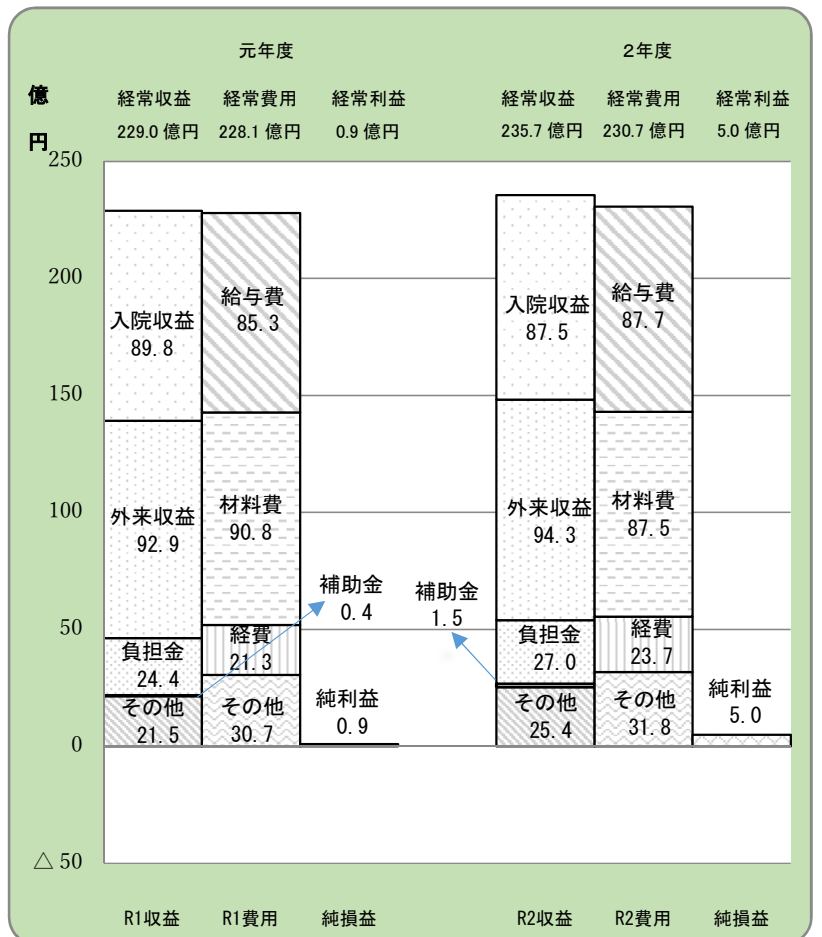

精神医療センター

令和2年度の経常収益は、前年度と比較して7.7億円の増収となった。この要因は、主に新型コロナウイルス感染症の影響により患者数が減少し、入院収益が1.9億円、外来収益が0.3億円減少したものの、精神病院の運営に要する経費などの一般会計負担金が2億円増加、新型コロナウイルス感染症関連の一般会計補助金の受入れにより補助金が7.7億円増加したことなどによるものである。

一方、経常費用は、前年度と比較して、0.1億円の増加となった。この要因は新型コロナウイルス感染症患者への対応業務のための特殊勤務手当の増加などにより給与費が0.1億円の増加したことなどによるものである。

その結果、経常損益は、前年度の7.5億円の経常損失から0.1億円の経常利益となった。

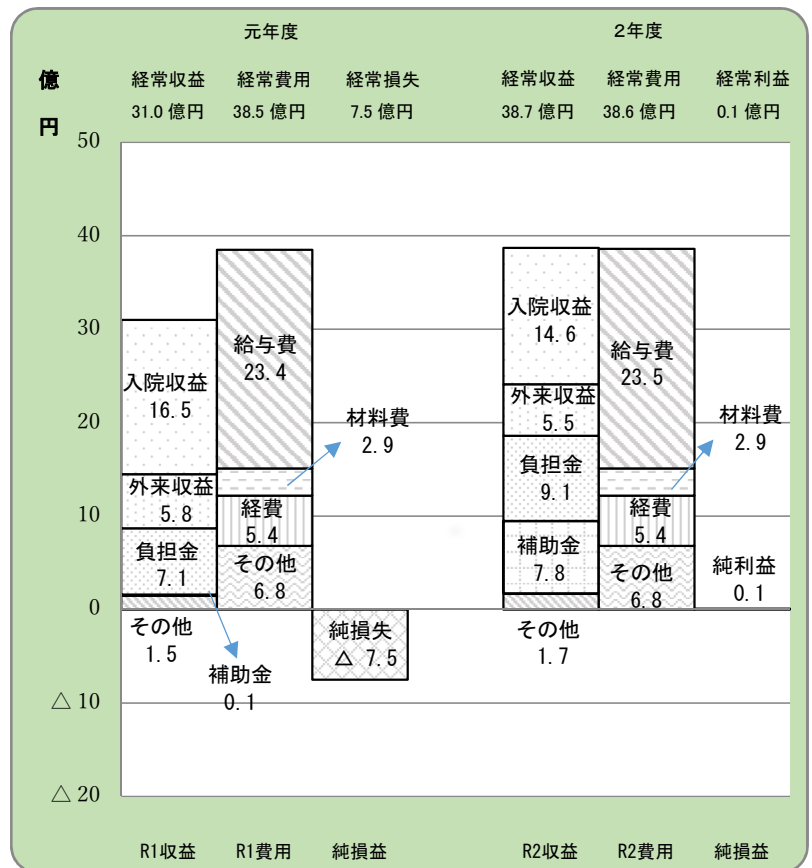

小児保健医療総合センター

令和2年度の経常収益は、前年度と比較して0.3億円の増収となった。この要因は、新型コロナウイルス感染症の影響により患者数が減少し、入院収益が3.2億円減少したものの、内分泌代謝科など的高額医薬品の使用増加により診療単価が増加し、外来収益が1.4億円増加、新型コロナウイルス感染症関連の一般会計補助金の受入れにより補助金が1.8億円増加したことなどによるものである。

一方、経常費用は、前年度と比較して、3.9億円の増加となった。この要因は、医師などの医療従事者の増員などにより給与費が1.6億円増加、高額医薬品の使用量増加により材料費が3億円増加したことなどによるものである。

その結果、経常損失は、前年度と比較して3.6億円増加し、5.3億円となった。

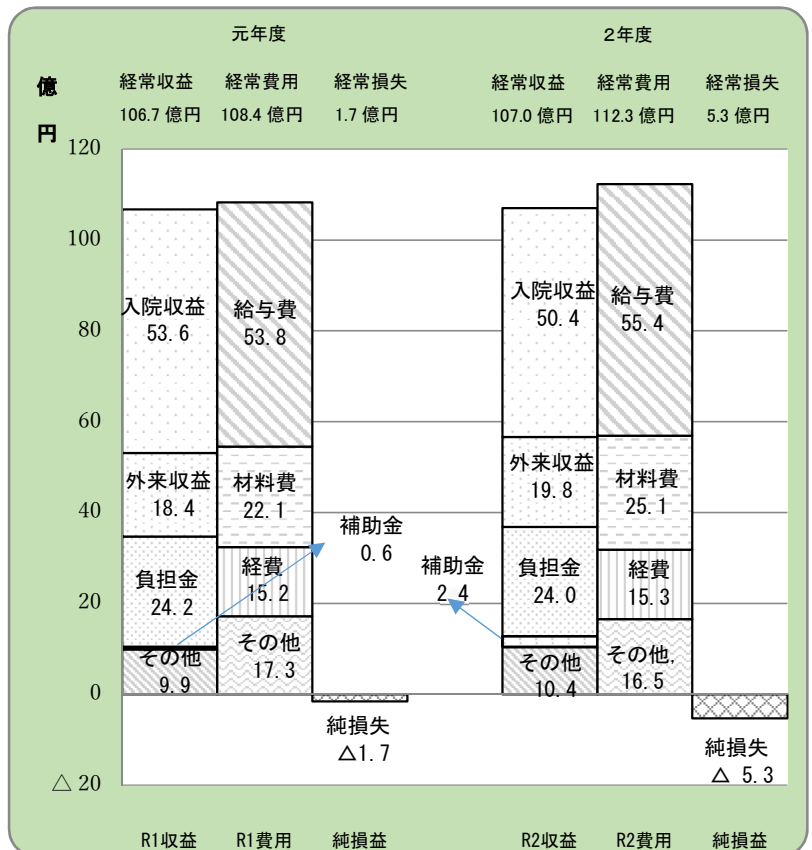

旧がんセンター愛知病院

令和2年度の経常収益は、前年度と比較して3.7億円の減収となった。この要因は、主に令和2年10月15日の新型コロナウイルス感染症専門病院の開設により、岡崎市への派遣職員が知事部局へ異動したことから、岡崎市派遣職員に係る給与費負担金が減少したことによるものである。

一方、経常費用は、前年度と比較して、3.1億円の減収となった。この要因は、主に岡崎市派遣職員に係る給与費が新型コロナウイルス感染症専門病院の開設により、減少したことによるものである。

また、岡崎市へ割愛採用される派遣職員などの退職給付引当金や岡崎市の結核医療に要する経費に係る一般会計負担金など7.5億円を特別利益に計上し、結核医療に係る岡崎市への負担金など1.2億円を特別損失に計上したため、純利益は6.7億円となった。

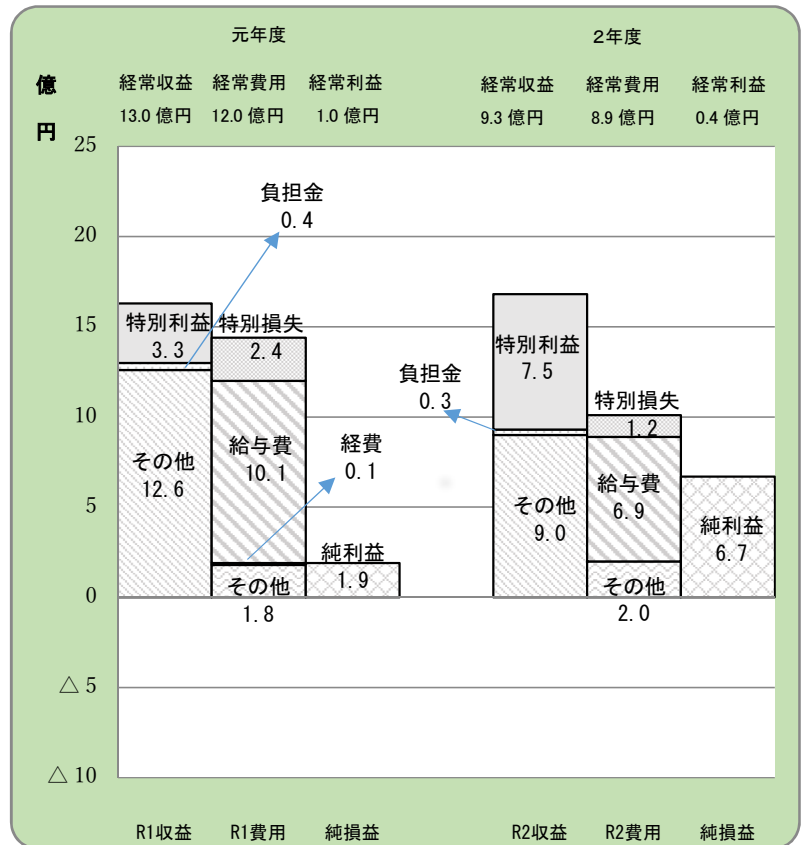

調整

地方公営企業会計制度の見直しにより、平成26年度から4病院（がんセンター中央病院、がんセンター愛知病院、精神医療センター、小児保健医療総合センター）それぞれの医業収益などの財務情報を開示することとなったが、全体で共通管理している項目（本庁執行分）は「調整」に区分した。

本庁職員に係る給与費、事務経費のほか、旧循環器呼吸器病センター、旧尾張診療所に係る資本費繰入収益、長期前払消費税償却などがある。

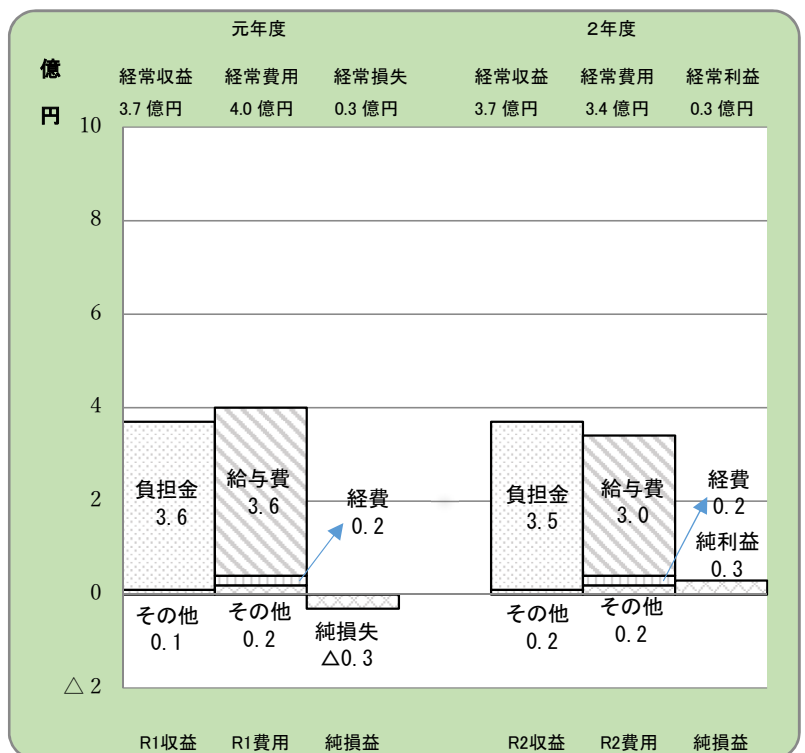

2 県立病院事業の概要

(1) 施設の状況

	愛知県がんセンター	愛知県 精神医療センター
所在地	名古屋市千種区鹿子殿1番1号	名古屋市千種区徳川山町 4丁目1番地7号
開設年月日	昭和39年12月1日	昭和7年12月6日
土地・建物	土地 49,788.56㎡ 建物 72,956.46㎡	土地 48,635.03㎡ 建物 20,688.35㎡
主な施設	病棟 28,662.79㎡ 特殊放射線・診療棟 12,274.96㎡ 国際医学交流センター・外来棟 7,203.43㎡ 化学療法センター棟 1,992.92㎡ 研究所棟(本館・北館・生物学総合実験棟) 12,473.18㎡	外来棟 6,331.40㎡ 西棟 6,169.56㎡ 南病棟 2,492.15㎡ 東病棟 4,562.70㎡ 北棟 1,132.54㎡
職員数(定員)	784人	229人
診療科目	呼吸器内科、消化器内科、循環器内科、血液内科、薬物療法内科、内視鏡内科、緩和ケア内科、感染症内科、頭頸部外科、呼吸器外科、消化器外科、脳神経外科、乳腺科、整形外科、形成外科、腫瘍精神科、皮膚科、泌尿器科、婦人科、眼科、リハビリテーション科、放射線診断科、放射線治療科、病理診断科、臨床検査科、麻酔科及び歯科	精神科、児童精神科、内科及び歯科
病床数	500床(一般)	273床(精神)
最近の病床数推移	昭和39年12月 333床 昭和44年3月 355床 平成4年5月 500床	昭和41年4月 380床 昭和53年4月 392床 平成15年4月 342床 平成28年3月 334床 平成28年9月 315床 平成30年1月 273床
最近の主な増改築・改修(完成・竣工年月)	H3.12 特殊放射線・診療棟 H4.2 病棟 H6.3 国際医学交流センター・外来棟 H14.1 研究所棟 H25.7 化学療法センター棟 H29.3 生物学総合実験棟改修 R1.9 生物学総合実験棟改修	H28.2 外来棟、西棟、南棟 H30.2 東棟、北棟
機能	医療と研究が一体となったがんの基幹病院 ・都道府県がん診療連携拠点病院 ・協力型臨床研修指定病院 ・がんゲノム医療拠点病院	高度な専門医療を提供する県精神科医療の先進的・中核的病院 (設置根拠) 精神保健及び精神障害者福祉に関する法律(第19条の7) 心神喪失等の状態で重大な他害行為を行った者の医療及び観察等に関する法律(第16条) ・応急入院指定病院 ・協力型臨床研修指定病院 ・日本精神神経学会精神科専門医制度研修施設 ・日本老年精神医学会専門医制度指導医研修施設

R3.4.1

あ い ち 小 児 保 健 医 療 総 合 セ ン タ ー	
大府市森岡町7丁目426番地	
平成13年11月1日	
土地	69,290.85㎡
建物	27,437.02㎡
本館	19,904.49㎡
救急棟	6,869.91㎡
患者家族宿泊施設	200.00㎡
院内保育所	161.61㎡
526人	
小児科、呼吸器内科、循環器内科、腎臓内科、神経内科、内分泌内科、周産期内科、新生児内科、心療内科、感染症内科、小児外科、心臓血管外科、脳神経外科、整形外科、形成外科、精神科、アレルギー科、リウマチ科、皮膚科、泌尿器科、産科、眼科、耳鼻いんこう科、リハビリテーション科、放射線科、臨床検査科、救急科、麻酔科、小児歯科、矯正歯科及び歯科口腔外科	
200床（一般）	
平成13年11月	42床
平成15年5月	113床
平成16年4月	200床
H13.7	保健部門・外来部門・病棟部門（小児慢性疾患病棟）
H15.1	病棟
H20.10	ICU改修
H27.11	救急棟
H28.9	本館改修
H29.3	院内保育所
H30.10	本館改修
保健部門と医療部門を併せ持ち、疾病予防から医療、リハビリまで一貫したケアを行う県内唯一の子ども専門病院	
<ul style="list-style-type: none"> ・小児救命救急センター ・予防接種センター ・協力型臨床研修指定病院 	

(2) 沿革
ア 共通

年	月	日	概 要
昭和	7.	12. 6	愛知県立城山病院開設
	29.	10. 25	県立愛知病院開設
	32.	5. 21	愛知県立尾張病院開設
	36.	4. 1	城山病院、愛知病院、尾張病院の経理を一般会計から特別会計に変更する
	39.	4. 1	城山病院、愛知病院、尾張病院に地方公営企業法の一部（財務規程等）を適用し、企業会計とする
	39.	12. 1	愛知県がんセンター業務開始
	40.	4. 1	がんセンターを企業会計とする
平成	12.	4. 1	健康福祉部に県立病院課を設置する
	13.	4. 1	県立病院事業会計とがんセンター事業会計を県立病院事業会計に統合する
	13.	11. 1	あいち小児保健医療総合センター開設
	16.	4. 1	病院事業に地方公営企業法の全部を適用する 病院事業庁を設置し、本庁に管理課、経営課を置く
	17.	3. 29	経営改善行動計画（平成17年度～平成20年度）を策定
	17.	4. 1	県立愛知病院をがんセンターに統合し、愛知県がんセンター愛知病院とする 愛知県立尾張病院の名称を愛知県立循環器呼吸器病センターとする
	18.	9. 21	医療法人名古屋放射線診断財団とPET-CT検査診療所整備運営等に関する基本協定書締結
	19.	1. 18	医療法人名古屋放射線診断財団とPET-CT検査診療所の事業用地として20年間（平成38年12月31日まで）の事業用定期借地契約締結
	22.	3	県立病院経営中期計画（平成22年度～平成24年度）を策定
	22.	9. 30	循環器呼吸器病センターを閉院
	22.	10. 1	愛知県がんセンター尾張診療所を循環器呼吸器病センター跡地に開設
	25.	4	第2次県立病院経営中期計画（平成25年度～平成28年度）を策定
	26.	3. 31	がんセンター尾張診療所を閉所
	28.	2. 22	愛知県立城山病院の名称を愛知県精神医療センターとする
	29.	3	県立病院中期計画（2017）（平成29年度～平成32年度）を策定
	31.	4. 1	愛知県がんセンター愛知病院を岡崎市に移管

イ がんセンター

年	月	日	概 要
昭和	37.	12. 1	愛知県がんセンター建設事務局設置
	39.	10. 15	愛知県がんセンター条例により、総長のもとに運用部、病院、研究所の3部門を設置 建物竣工
	39.	12. 1	業務開始（外来診療）
	39.	12. 21	入院診療開始 病床数333床（個室32床、一般269床、術後回復24床、ラジウム8床）
	41.	3. 31	特殊放射線棟増築工事竣工（208.48㎡）
	41.	7. 25	動物舎第1期工事竣工（316.73㎡）
	42.	3. 20	動物舎第2期工事竣工（193.95㎡）
	43.	12. 10	職員宿舍 12戸新築（712.56㎡）
	44.	3. 31	8階病棟 個室22床増築（681.89㎡）
	44.	6. 30	研究所長公舎新築（115.56㎡）
	44.	12. 31	看護婦宿舍増築（第1期工事16室 258.42㎡ A棟）
	45.	12. 15	病理臓器標本倉庫新築（198.00㎡）
	46.	3. 1	8階病棟 個室22床休床（看護職員不足のため）
	47.	3. 25	看護婦宿舍増築（第2期工事24室 696.60㎡ B棟）
	49.	8. 31	検査診断棟増築（1,705.52㎡）
	50.	3. 28	屋外避難階段新築（1,310.80㎡）
	50.	4. 21	休床中の8階病棟 個室22床を再開
	55.	2. 10	営繕作業室建築工事竣工（103.68㎡）
	57.	3. 30	遺伝子組換え実験室完成
	58.	11. 22	診療管理棟（3,244.43㎡）、検査棟（592.17㎡）竣工
	62.	3. 20	全面改築病院棟等基本設計
	63.	3. 20	全面改築病院棟等実施設計
	63.	8. 31	生物工学総合実験棟（2,162.3㎡ 渡り廊下含む）竣工

年	月	日	概要		
平成	元	11.	1	特殊放射線・診療棟（放射線部門）部分使用	
		2.	1	特殊放射線・診療棟（放射線部門）診療開始	
		3.	12.	20	第1期（特殊放射線・診療棟等建設）工事竣工
		4.	2.	29	第2期（病棟等建設）工事竣工
		4.	5.	18	病棟業務開始 病床数500床（個室80床、一般393床、特殊27床）
		6.	3.	18	第3期（国際医学交流センター・外来棟等建設）工事竣工（5.24業務開始）
		7.	6.	30	第4期（立体駐車場建設）工事竣工（7.1使用開始）
		7.	12.	25	第4期（環境整備）工事竣工
		11.	9.	16	研究所棟等建設（第1期）工事竣工
		12.	3.	10	特定承認保険医療機関の承認
		12.	4.	1	研究所組織変更（10部4室 → 9部） 運用部組織変更（企画課、医事課 → 事業課）
		14.	1.	11	研究所棟等建築（第1期補完）工事竣工
		14.	4.	1	協力型臨床研修病院の指定
		14.	8.	13	地域がん診療拠点病院の指定
		16.	9.	27	日本医療機能評価機構による病院機能評価の認定を取得
		17.	4.	1	愛知病院の組織統合に伴い、病院を愛知県がんセンター中央病院に、研究所を愛知県がんセンター研究所に名称変更 運用部組織名称変更（庶務課 → 管理課、事業課 → 経営課） 運用部組織変更（管理課、経営課 → 管理課）
		18.	4.	1	運用部組織変更（管理課、経営課 → 管理課）
		19.	1.	31	都道府県がん診療連携拠点病院の指定
		20.	4.	1	DPC対象病院に移行
		21.	7.	1	7対1看護体制の導入
		22.	7.	5	日本医療機能評価機構による病院機能評価の認定を取得（更新：Ver.6.0）
		25.	7.	1	化学療法センター棟（1,992.92㎡）開始
		26.	4.	1	地域医療連携・相談支援センター／緩和ケアセンター開設
		26.	9.	27	日本医療機能評価機構による病院機能評価の認定を取得（更新：3rdG:Ver.1.0）
		27.	4.	1	都道府県がん診療連携拠点病院の更新
		28.	10.	1	サルコマーセンター開設
		29.	3.	15	生物工学総合実験棟改修工事竣工
		29.	4.	1	個別化医療センター開設
		30.	3.	27	がんゲノム医療連携病院の指定
		30.	4.	1	リスク評価センター開設 愛知県がんセンター研究所の組織改編
		31.	3.	28	がんゲノム医療センター開設
	31.	4.	1	愛知病院の岡崎市移管に伴い、愛知県がんセンター中央病院を愛知県がんセンターに名称変更 都道府県がん診療連携拠点病院の更新	
令和	元	9.	19	がんゲノム医療拠点病院の指定	
		2.	7.	3	病院機能評価「一般病院3」の認定（機能種別版評価項目3rdG:ver.2.0） 認定期間：令和元年9月27日～令和6年9月26日

ウ 精神医療センター

年	月	日	概要	
昭和	7.	12.	6	開院 病床数 20床 名称「愛知県立精神病院」
	10.	10.	23	管理棟、北病棟及びボイラー室竣工 病床数変更 20床→100床
	15.	3.	31	中央管理棟竣工 病床数変更 100床→200床
	22.	2.	22	名称変更 「愛知県立城山病院」
	26.	8.	15	西病棟（女子軽症病棟）65床及び看護婦宿舎竣工
	28.	1.	1	児童病棟20床及び看護師寄宿舍竣工
	33.	9.	6	中病棟竣工（140床）
	34.	9.	16	南病棟（100床）、3階ホール（中病棟）、北下病棟看護婦詰所及び電気室竣工
	35.	6.	1	看護婦寄宿舍及び社会復帰病棟竣工
	41.	4.	1	一般病床を精神病床380床に切り替え
	47.	6.	2	改築基本設計（昭和47年から6年計画で全面改築を実施）
	48.	5.	31	看護婦宿舎（定員68人）竣工
	49.	7.	10	改築工事のため許可病床数を313床とする
	49.	12.	27	東病棟（101床）、エネルギーセンター及び厨房棟竣工
	50.	2.	4	改築工事のため許可病床数を308床とする
	50.	3.	31	北病棟（91床）、ソーシャルセンター、看護婦宿舎（38人）、託児所（30人）竣工
	51.	11.	25	診療管理棟ほか渡り廊下等竣工
	52.	3.	29	病床数変更 308床（精神）→298床（精神）
	52.	9.	14	中病棟（100床）改築工事竣工
	52.	10.	31	病床数変更 298床（精神）→292床（精神）
53.	3.	29	南病棟（100床）改築工事、託児所増設（20人）工事竣工	
53.	4.	28	病床数変更 292床（精神）→392床（精神）	
62.	3.	18	城山デイ・ケアセンター竣工	
平成	元.	4.	1	精神保健法第33条の4第1項の規定に基づく応急入院指定病院に指定
	6.	9.	1	精神科救急医療システムへの参加（月1回）
	8.	4.	1	精神科救急医療システムへの参加（月2回）
	11.	12.	1	精神科救急医療システムの専用病床の運用開始（2床）
	12.	4.	1	日本老年精神医学会専門医制度指導医研修施設認定
	14.	2.	28	北上病棟改修工事竣工
	14.	4.	1	中下病棟を閉鎖し、第2デイ・ケアに改修
	14.	7.	16	精神科救急医療システムの専用病床の拡充（2床→3床）
	15.	4.	1	病床数変更 392床（精神）→342床（精神）
	15.	10.	1	協力型臨床研修病院の指定
	17.	3.	18	看護婦宿舎等解体工事完了
	17.	7.	15	心神喪失者等医療観察法に基づく指定通院医療機関指定
	17.	8.	1	心神喪失者等医療観察法に基づく鑑定入院医療機関指定
	18.	1.	1	日本精神神経学会精神科専門医制度研修施設認定
	18.	2.	20	南病棟耐震改修工事竣工
	18.	3.	27	北下病棟改修工事竣工
	20.	3.	10	厨房棟改修工事竣工
	26.	2.	14	全面改築前期工事着工
	28.	2.	22	全面改築前期工事建物竣工（外来棟、西棟、南棟） 名称変更 「愛知県精神医療センター」
	28.	3.	9	病床数変更 342床（精神）→334床（精神）
28.	9.	1	全面改築後期工事着工 病床数変更 334床（精神）→315床（精神）	
30.	1.	30	心神喪失者等医療観察法に基づく指定入院医療機関指定 病床数変更 315床（精神）→273床（精神）	
30.	2.	1	全面改築後期工事建物竣工（東棟・北棟） 精神科救急医療システムの専用病床の拡充（3床→5床）	
30.	8.	31	全面改築後期工事完了	
令和	2.	3.	31	愛知県の災害拠点精神科病院として指定

エ あいち小児保健医療総合センター

年	月	日	概 要
平成	7.	1. 9	「愛知県小児保健医療総合センター（仮称）基本計画」策定
	13.	7. 31	第1期建設工事竣工（保健部門、外来部門、病棟部門（小児慢性疾患病棟））
	13.	11. 1	一部オープン（病床数 一般 42床） 愛知県予防接種センターに指定 愛知県遺伝相談センター設置
	15.	1. 31	第2期建設工事竣工（病棟）
	15.	4. 1	患者家族宿泊施設（どんぐりハウス）オープン
	15.	5. 1	全面オープン（病床数 一般 113床）
	16.	4. 1	全病床稼働（病床数 一般 200床）
	16.	12. 1	医療連携室設置
	19.	2. 19	日本医療機能評価機構による病院機能評価の認定を取得
	20.	8. 1	医療法施行令の改正による診療科目の変更（26科目）
	20.	10. 1	I C U増床（2床） 医療安全管理室設置
	22.	4. 1	土日祝日の小児二次救急実施 脳神経外科標榜（27科目）
	24.	2. 19	日本医療機能評価機構による病院機能評価の認定を取得（更新：Ver. 6.0）
	24.	12. 28	救急棟整備基本設計完了
	25.	4. 22	月曜日（休診日）の小児二次救急実施
	25.	11. 30	救急棟整備実施設計完了
	26.	3. 29	救急棟増築工事着工
	26.	5. 13	全日小児二次救急実施
	26.	9. 5	協力型臨床研修指定病院
	27.	5. 13	本館改修等工事着工
	27.	11. 27	救急棟建設工事完了
	28.	2. 1	救急棟オープン 小児三次救急実施 救急科標榜（28科目）
	28.	3. 30	小児救命救急センター指定
	28.	9. 30	本館改修工事完了
	28.	11. 1	周産期部門オープン 周産期内科、新生児内科、産科標榜（31科目）
	29.	3. 22	院内保育所新築工事完了
	30.	4. 1	心療科 心身障害者コロニーへ移管 D P C対象病院に移行
	30.	10. 1	愛知県アレルギー疾患医療拠点病院指定
	30.	10. 31	本館改修工事完了
	30.	12. 21	32病棟オープン（26床）
	31.	2. 14	名古屋大学大学院医学系研究科との連携・協力の推進に関する基本協定締結
	31.	4. 1	小児心臓病センター、臨床研究室の設置
令和	元.	5. 29	名古屋市立大学大学院医学系研究科、愛知医科大学との連携・協力の推進に関する基本協定締結
	元.	6. 4	藤田医科大学との連携・協力の推進に関する基本協定締結
	2.	4. 1	免疫・アレルギーセンターの設置
	2.	5. 8	日本医療機能評価機構による病院機能評価(3rdG:Ver. 2.0)の認定を取得

(3) 組織図 (令和3年4月1日現在)

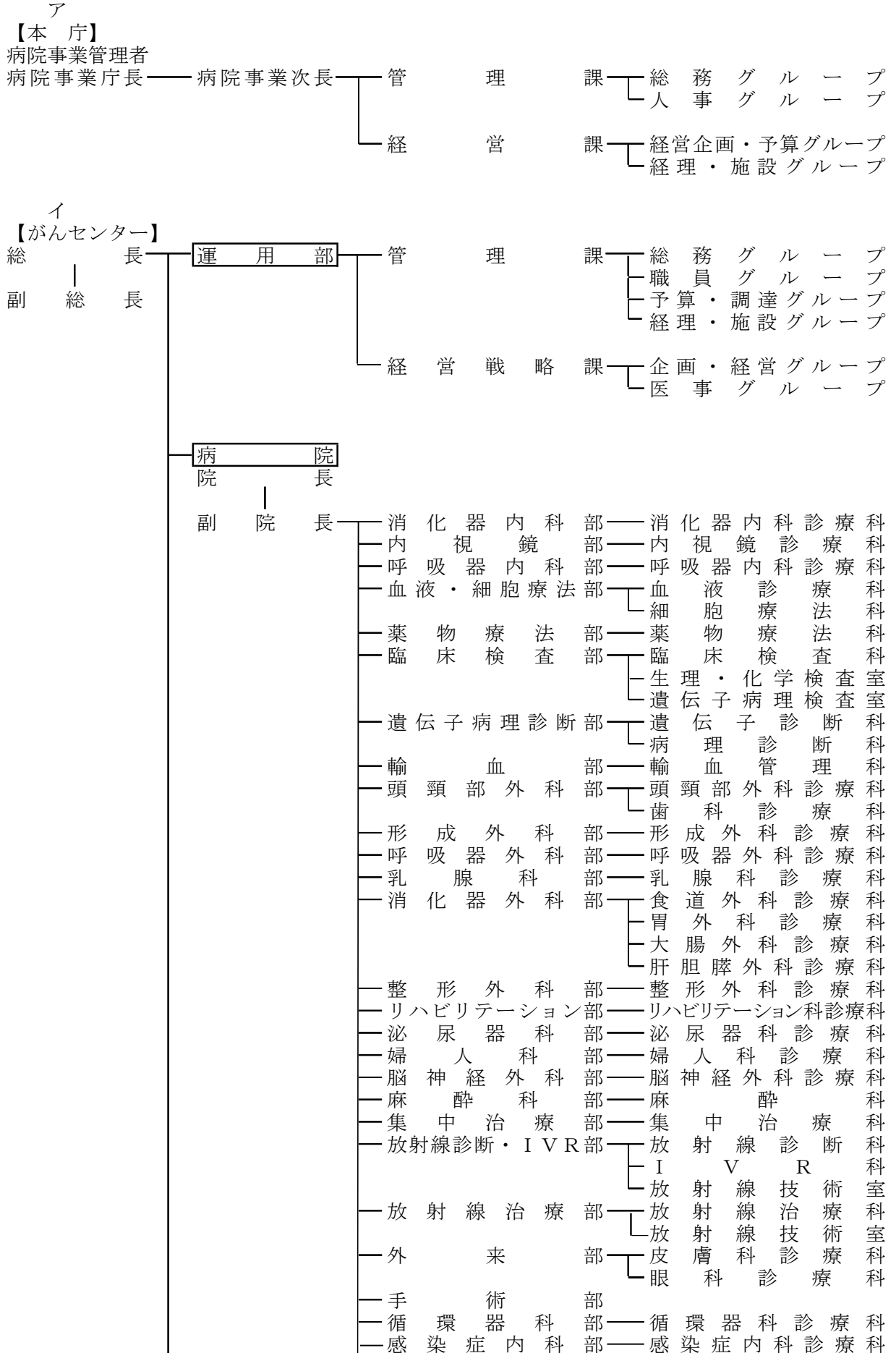

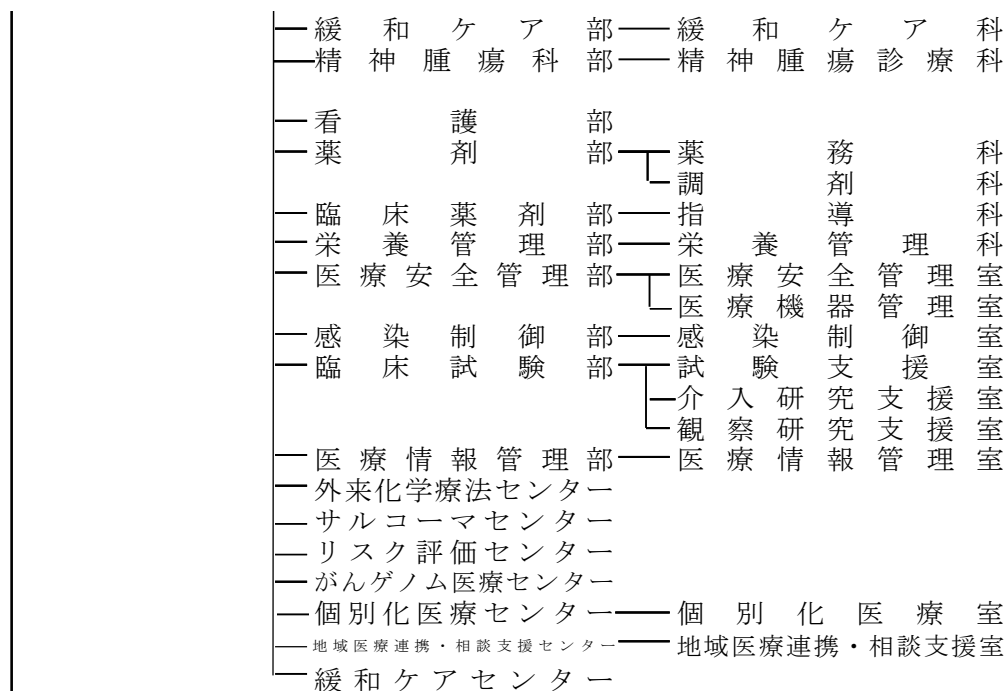

研究所
所長

副所長

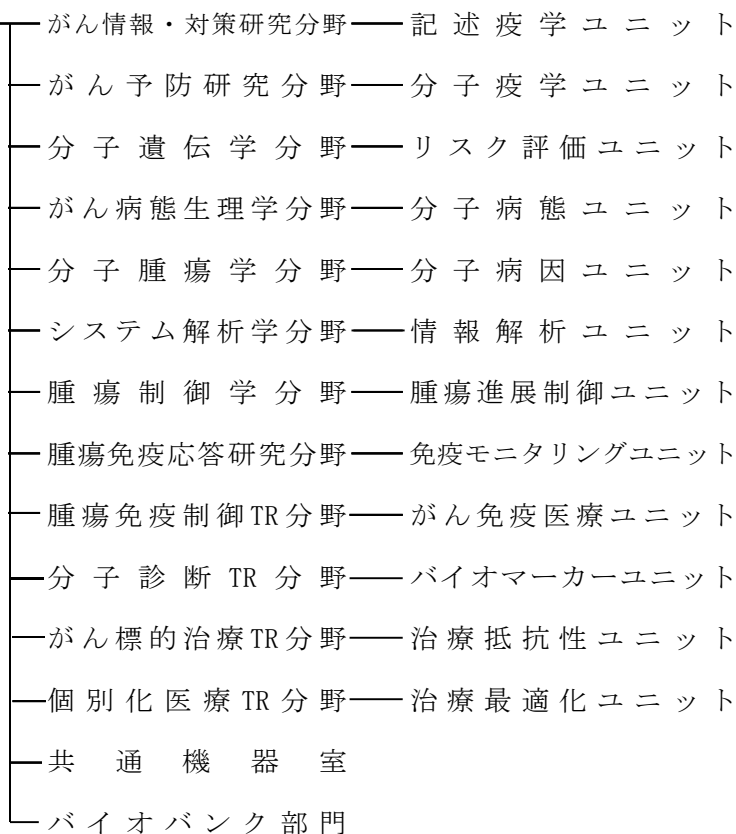

※TR:トランスレーショナルリサーチの略

ウ
【精神医療センター】

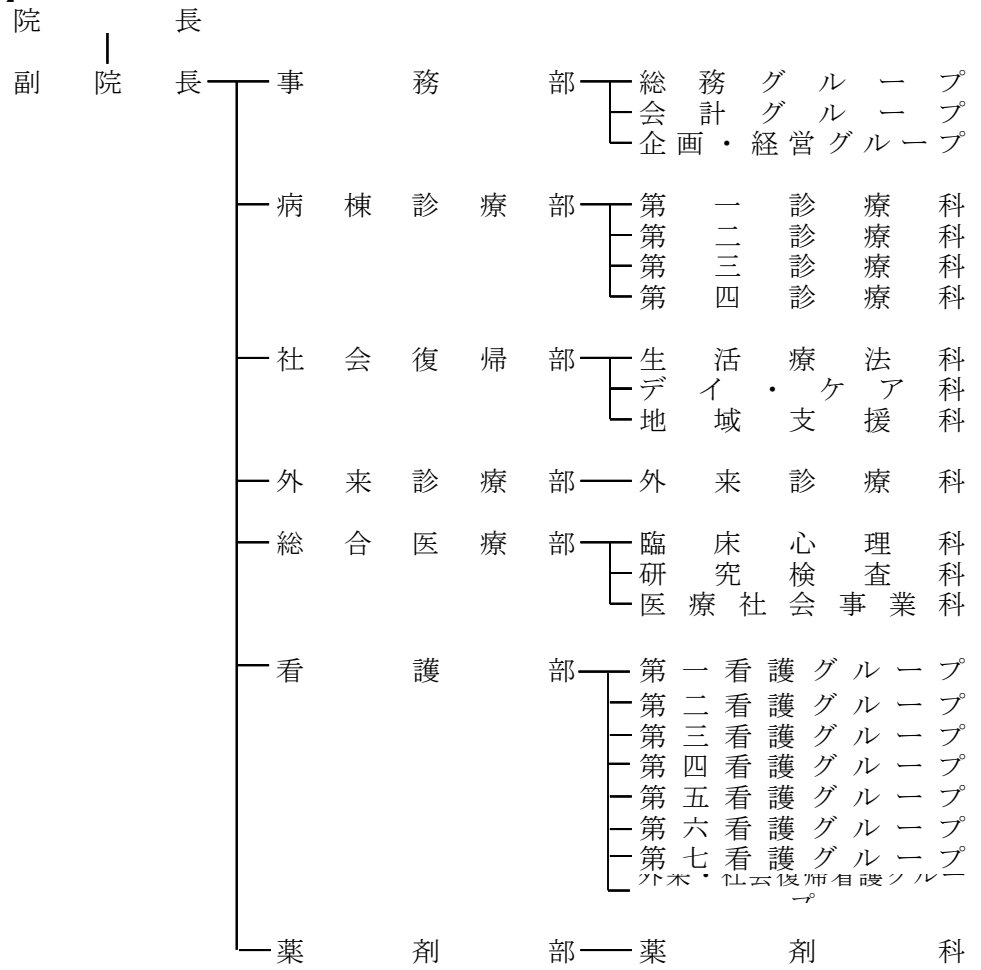

エ
【あいち小児保健医療総合センター】

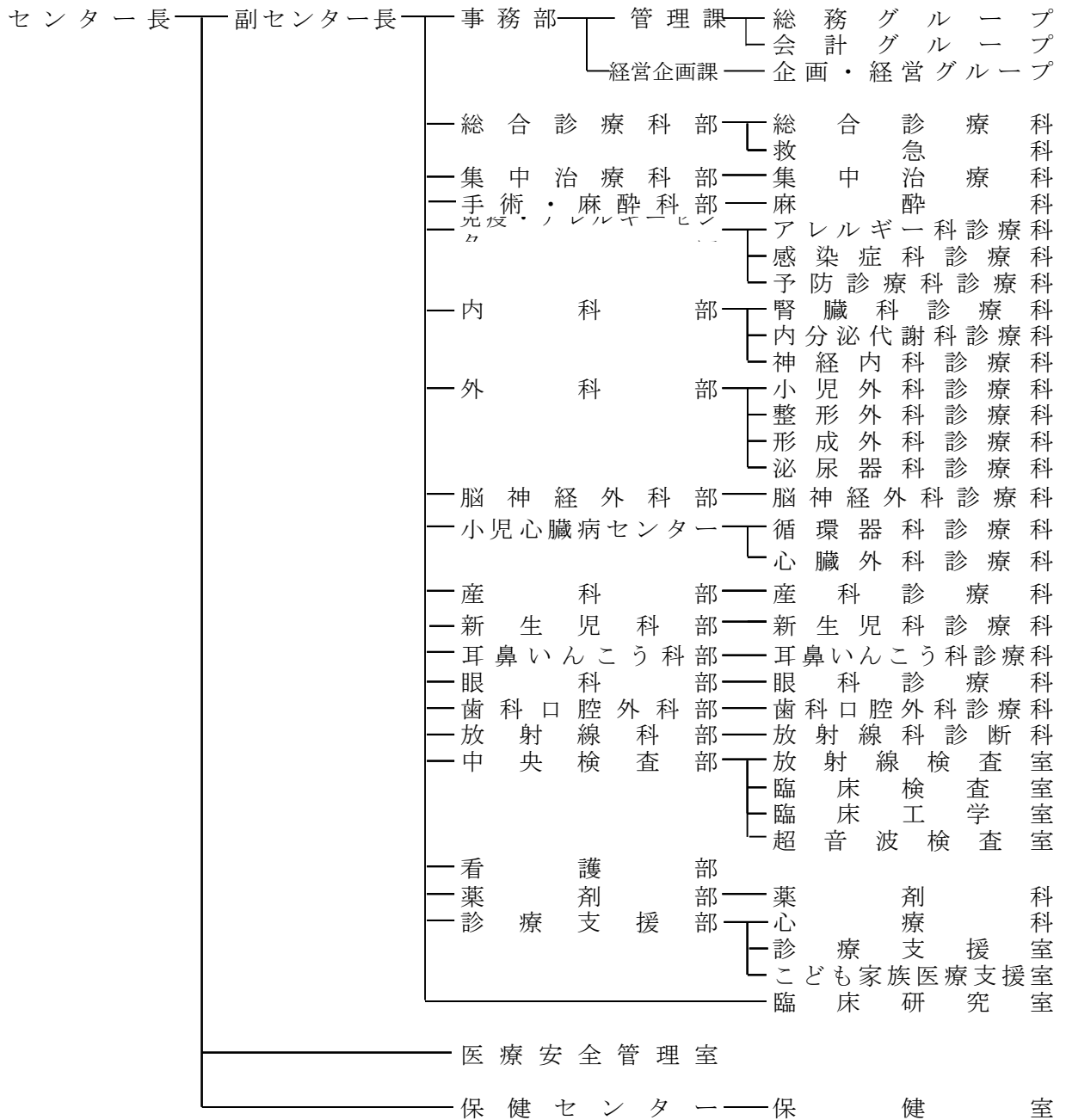

(4) 職員（管理者を除く。）の状況（現員）

病 院 名	区 分	医 師	看 護 師	事 務	医 療 技									
	職種 現員				臨 床 検 査 技 師	臨 床 工 学 技 士	診 療 放 射 線 技 師	研 究 員	薬 劑 師	栄 養 士	臨 床 心 理 士	作 業 療 法 士	理 学 療 法 士	歯 科 衛 生 士
合 計	2 年 度 末	235	1,001	95	48	14	47	28	60	6	9	10	8	3
	元 年 度 末	226	1,053	89	52	12	49	26	62	7	9	10	9	3
	差 引	9	△ 52	6	△ 4	2	△ 2	2	△ 2	△ 1	0	0	△ 1	0
が ん 病 院 ・ 研 究	2 年 度 末	126	415	37	33	7	31	28	36	3		1	6	1
	元 年 度 末	123	412	31	32	5	30	26	35	4		1	5	1
	差 引	3	3	6	1	2	1	2	1	△ 1	0	0	1	0
精 神	2 年 度 末	19	172	11	1				4	1	7	7		
	元 年 度 末	19	175	12	1				4	1	7	7		
	差 引	0	△ 3	△ 1	0	0	0	0	0	0	0	0	0	0
小 児	2 年 度 末	90	344	22	13	7	13		17	2	2	2	2	2
	元 年 度 末	84	341	19	15	7	13		16	2	2	2	2	2
	差 引	6	3	3	△ 2	0	0	0	1	0	0	0	0	0
本 庁	2 年 度 末		11	25					1					
	元 年 度 末		10	24										
	差 引	0	1	1	0	0	0	0	1	0	0	0	0	0
岡 崎 市 派 遣	2 年 度 末		59		1		3		2					
	元 年 度 末		115	3	4		6		7				2	
	差 引	0	△ 56	△ 3	△ 3	0	△ 3	0	△ 5	0	0	0	△ 2	0

注 1：がんセンター病院・研究所には運用部の職員を含む。

注 2：現員は、育児休業者を含み、退職者及び育児代替任期付職員は含まない。

(単位：人)

術 者						そ の 他							計
保 健 師	ラ 保 育 士 (チャイルド)	視 能 訓 練 士	言 語 聴 覚 士	ネ 臨 床 研 究 コー デイ ター	小 計	医 療 社 会 事 業 員	ラ 認 定 遺 伝 カ ウ ン セ ー	調 理 師	看 護 補 助 員	研 究 技 師	電 気	小 計	
5	5	6	5	13	267	14	2	10	1	10	1	38	1,636
5	5	6	5	13	273	14	2	10	1	11	1	39	1,680
0	0	0	0	0	△ 6	0	0	0	0	△ 1	0	△ 1	△ 44
			1	13	160	1	2	10	1	10	1	25	763
			1	13	153	1	2	10	1	11	1	26	745
0	0	0	0	0	7	0	0	0	0	△ 1	0	△ 1	18
					20	11						11	233
					20	10						10	236
0	0	0	0	0	0	1	0	0	0	0	0	1	△ 3
5	5	6	4		80	2						2	538
5	5	6	4		81	2						2	527
0	0	0	0	0	△ 1	0	0	0	0	0	0	0	11
					1							0	37
					0							0	34
0	0	0	0	0	1	0	0	0	0	0	0	0	3
					6							0	65
					19	1						1	138
0	0	0	0	0	△ 13	△ 1	0	0	0	0	0	△ 1	△ 73

3 業務状況

(1) 共通事項

許可病床数

(単位：床)

項目	施設			
	全 病 院	が ん	精 神	小 児
一 般 病 床	700 (700)	500 (500)		200 (200)
精 神 病 床	273 (273)		273 (273)	
計	973 (973)	500 (500)	273 (273)	200 (200)

入院患者の状況

延患者数(人)				
一 般	41,382 (46,016)			41,382 (46,016)
が ん	124,913 (137,297)	124,913 (137,297)		
精 神	55,452 (66,816)		55,452 (66,816)	
計	221,747 (250,129)	124,913 (137,297)	55,452 (66,816)	41,382 (46,016)
新入院患者数(人)				
一 般	6,904 (7,552)			6,904 (7,552)
が ん	10,106 (10,612)	10,106 (10,612)		
精 神	735 (756)		735 (756)	
計	17,745 (18,920)	10,106 (10,612)	735 (756)	6,904 (7,552)
病床利用率				
一般病床	65.1% (71.6%)	68.4% (75.0%)		56.7% (62.9%)
精神病床	55.6% (66.9%)		55.6% (66.9%)	
平均在院日数(日)				
一般病床	8.8 (9.1)	11.4 (11.9)		5.0 (5.1)
精神病床	73.6 (86.4)		73.6 (86.4)	

外来患者の状況

施設 項目	全 病 院	が ん	精 神	小 児
延患者数(人)				
一 般	72,634 (79,275)			72,634 (79,275)
が ん	139,861 (145,131)	139,861 (145,131)		
救 急	4,441 (7,209)			4,441 (7,209)
精 神	32,817 (33,088)		32,817 (33,088)	
デイ・ナイトケア	14,041 (19,395)		14,041 (19,395)	
訪問看護	2,171 (2,232)		2,171 (2,232)	
A C T	2,129 (1,972)		2,129 (1,972)	
歯 科	3,812 (3,923)			3,812 (3,923)
計	271,906 (292,225)	139,861 (145,131)	51,158 (56,687)	80,887 (90,407)
新外来患者数(人)				
一 般	7,472 (9,574)			7,472 (9,574)
が ん	4,612 (5,415)	4,612 (5,415)		
精 神	994 (943)		994 (943)	
歯 科	636 (739)			636 (739)
計	13,714 (16,671)	4,612 (5,415)	994 (943)	8,108 (10,313)

注) () は前年度値

(2) 個別事項
ア 手術件数

項目 年度	が ん									
	全 体	頭頸部 外科	呼吸器 外科	乳腺科	消化器 外科	婦人科	泌尿 器科	整形 外科	形成 外科	その他
2年度	3,287	453	422	459	854	275	241	347	128	108
元年度	3,380	491	469	466	914	232	227	381	116	84

項目 年度	小 児											
	全 体	心臓 外科	脳神経 外科	小児 外科	整形 外科	泌尿器 外科	形成 外科	耳鼻 いんこう 科	眼科	歯科	産科	その他
2年度	2,524	566	146	222	205	352	141	85	452	207	34	114
元年度	2,820	622	164	263	227	391	188	100	471	238	33	123

※平成29年3月からは、手術室にて心臓カテーテル検査を実施しており、その件数を含む。

イ 内視鏡検査件数（がんセンター）

項目 年度	全 体	消化器官		そ の 他
		上 部	下 部	
2年度	11,097	6,093	2,777	2,227
元年度	11,544	6,565	2,884	2,095

ウ 内視鏡処置件数（がんセンター）

項目 年度	全 体	消化器官		そ の 他
		大腸EMR、 ポリペクトミー	食道狭窄 拡張術	
2年度	1,419	502	94	823
元年度	1,384	458	190	736

エ 放射線診断・検査件数

項目 年度	が ん				
	放射線診断 (直接撮影)	アイソトープ 検査	C T (コンピュータ 断層撮影装置)	M R I (核磁気共鳴 断層撮影装置)	超 音 波 断 層 撮 影
2年度	49,517	710	23,568	5,391	2,947
元年度	50,727	743	24,191	5,407	3,302

項目 年度	精 神		小 児		
	一 般 撮 影	C T (コンピュータ 断層撮影装置)	C T (コンピュータ 断層撮影装置)	M R I (核磁気共鳴 断層撮影装置)	心 血 管 造 影
2年度	684	533	1,498	1,583	521
元年度	1,070	554	1,593	1,610	645

オ 諸検査件数

項目 年度	が ん		精 神		小 児	
	一 般 臨 床 検 査	生 理 検 査	一 般 臨 床 検 査	生 理 検 査	一 般 臨 床 検 査	生 理 検 査
2年度	3,476,417	22,326	78,526	641	1,091,905	8,564
元年度	3,495,848	22,947	77,250	794	1,192,721	9,380

カ 薬剤管理指導料算定件数

病院 年度	が ん	精 神	小 児
	2年度	9,149	294
元年度	7,829	369	3,725

キ I V R (インターベンショナルラジオロジー) 件数 (がんセンター)

項目 年度	肝動脈化学 塞栓療法	肝動注 化学療法	中心静脈 ポート留置	C Tガイド 生検
	2年度	111	17	472
元年度	118	30	477	225

ク 外来化学療法及び放射線治療・強度変調放射線治療件数 (がんセンター)

項目 年度	外 来 化 学 療 法	放 射 線 治 療	強度変調放射線治療	
			前立腺がん	頭頸部がん
2年度	28,626	44,771	43	114
元年度	27,973	51,617	34	115

※外来化学療法、放射線治療は延べ件数、強度変調放射線治療は実人数を表す。

ケ 精神医療の状況 (精神医療センター)

項目 年度	救急・応急 入院患者数	入院・精神 療法件数	通院・精神 療法件数	精神科作業 療法件数	長期入院患者 (1年以上) 退院者数	デイ・ナイト ケア	訪問指導
	2年度	39	6,302	26,756	5,246	32	14,041
元年度	43	7,635	26,783	8,777	35	19,395	4,301

コ 研究部門 (がんセンター研究所)

項目 年度	特許の状況					研究所欧 文原 著発 表 件 数 (編)	文 部 科 学 省 系 研 究 課 題 数 ※	厚 生 労 働 省 系 研 究 課 題 数 ※	そ の 他 の 共 同 研 究 課 題 数
	発 明 件 数	登 録 件 数		実 施 許 諾 件 数					
		(年度末)	うち 新規	(年度末)	うち 新規				
2年度	1	16	2	3	0	94	37	8	11
元年度	3	18	1	3	1	112	23	7	6

※特許の状況の件数は、特許数を表す。

※文部科学省系及び厚生労働省系研究課題数は、研究代表者のみの課題数を表す。

サ 保健活動 (あいち小児保健医療総合センター)

項目 年度	保 健 医 療 相 談 件 数	時 間 外 電 話 相 談 件 数	地 域 支 援 等 活 動 (職 員 派 遣 人 数)	研 修 の 実 施		予 防 接 種 件 数
				件 数	参 加 者 数	
2年度	6,414	1,116	-	95	1,201	999
元年度	5,903	3,152	-	127	1,745	1,374

4 予算執行の状況

(1) 収益的収支執行状況

(単位：円、%)

科 目	予 算 額	執 行 済 額	不 用 額	執 行 率
病院事業収益(A)	44,144,536,000	40,360,286,647	3,784,249,353	91.4
医 業 収 益	35,512,446,000	30,676,798,291	4,835,647,709	86.4
入 院 収 益	18,275,118,000	15,262,174,432	3,012,943,568	83.5
外 来 収 益	13,497,005,000	11,986,804,214	1,510,200,786	88.8
一般会計負担金	2,339,119,000	2,339,119,000	0	100.0
その他医業収益	1,401,204,000	1,088,700,645	312,503,355	77.7
医 業 外 収 益	8,426,204,000	8,933,629,094	△ 507,425,094	106.0
受取利息配当金	3,000	0	3,000	0.0
一般会計負担金	4,064,016,000	4,064,016,000	0	100.0
一般会計補助金	16,151,000	985,044,490	△ 968,893,490	6,099.0
国庫補助金	119,928,000	186,089,680	△ 66,161,680	155.2
資本費繰入収益	1,898,343,000	1,898,343,000	0	100.0
長期前受金戻入	286,469,000	264,771,343	21,697,657	92.4
その他医業外収益	2,041,294,000	1,535,364,581	505,929,419	75.2
特 別 利 益	205,886,000	749,859,262	△ 543,973,262	364.2
病院事業費用(B)	43,613,855,000	39,640,613,499	3,973,241,501	90.9
医 業 費 用	42,879,921,000	39,005,808,180	3,874,112,820	91.0
給 与 費	19,341,930,000	17,666,839,678	1,675,090,322	91.3
給 料	7,110,136,000	6,719,241,900	390,894,100	94.5
手 当 等	6,315,624,000	5,951,218,489	364,405,511	94.2
賞与引当金繰入額	928,916,000	928,915,274	726	100.0
報 酬	1,002,603,000	832,672,421	169,930,579	83.1
法定福利費	2,723,085,000	2,435,598,689	287,486,311	89.4
法定福利費引当金繰入額	186,016,000	186,016,000	0	100.0
退職給付費	1,075,550,000	613,176,905	462,373,095	57.0
材 料 費	13,984,449,000	12,677,810,119	1,306,638,881	90.7
経 費	5,530,458,000	4,886,482,305	643,975,695	88.4
減価償却費	3,196,757,000	3,176,189,117	20,567,883	99.4
建 物	1,283,078,000	1,281,619,216	1,458,784	99.9
構 築 物	101,271,000	103,647,365	△ 2,376,365	102.3
器 械 備 品	1,070,863,000	1,081,249,235	△ 10,386,235	101.0
車 両	5,017,000	5,017,181	△ 181	100.0
リース資産	734,636,000	702,369,596	32,266,404	95.6
無形固定資産	1,892,000	2,286,524	△ 394,524	120.9
資産減耗費	44,384,000	30,910,721	13,473,279	69.6
研究研修費	781,943,000	567,576,240	214,366,760	72.6
医 業 外 費 用	599,248,000	517,893,935	81,354,065	86.4
支 払 利 息	295,189,000	256,896,121	38,292,879	87.0
長期前払消費税償却	181,636,000	176,761,621	4,874,379	97.3
雑 損 失	32,006,000	8,471,693	23,534,307	26.5
消 費 税	90,417,000	75,764,500	14,652,500	83.8
特 別 損 失	124,686,000	116,911,384	7,774,616	93.8
その他特別損失	124,686,000	116,911,384	7,774,616	93.8
予 備 費	10,000,000	0	10,000,000	0.0
差 引 額 (A)-(B)	530,681,000	719,673,148	△ 188,992,148	

(2) 資本的収支執行状況

(単位：円、%)

科 目	予 算 額	執 行 済 額	不 用 額	執 行 率
資本的収入	3,243,089,000	3,138,558,563	104,530,437	96.8
企業債	1,198,500,000	1,017,500,000	181,000,000	84.9
企業債	1,198,500,000	1,017,500,000	181,000,000	84.9
他会計補助金	0	73,174,510	△ 73,174,510	—
一般会計補助金	0	73,174,510	△ 73,174,510	—
他会計負担金	2,019,088,000	2,019,088,000	0	100.0
一般会計負担金	2,019,088,000	2,019,088,000	0	100.0
雑収入	25,501,000	28,796,053	△ 3,295,053	112.9
雑収入	25,501,000	28,796,053	△ 3,295,053	112.9
資本的支出	4,742,367,000	4,626,686,914	115,680,086	97.6
建設改良費	383,782,000	362,719,500	21,062,500	94.5
改良費	383,782,000	362,719,500	21,062,500	94.5
工事請負費	379,016,000	358,064,300	20,951,700	94.5
委託費	4,766,000	4,655,200	110,800	97.7
資産購入費	1,697,165,000	1,602,549,209	94,615,791	94.4
医療器械購入費	897,026,000	803,051,608	93,974,392	89.5
備品購入費	3,014,000	2,438,727	575,273	80.9
リース債務費	797,125,000	797,058,874	66,126	100.0
企業債償還金	2,661,420,000	2,661,418,205	1,795	100.0

資本的収入額が資本的支出額に不足する額 1,488,128,351円は、当年度分損益勘定留保資金1,248,606,173円で補填し、長期借入金 239,522,178円で措置した。

(3) 内部留保資金の状況

(単位：円)

項 目	令和元年度	令和2年度
前年度末内部留保資金額 (A)	0	0
当年度内部留保資金発生額 (B)	599,080,391	1,248,606,173
留保資金使用額 (C)	599,080,391	1,248,606,173
年度末内部留保資金額 (A)+(B)-(C)	0	0

営業運転資金にあてるため、平成30年度に一般会計から長期借入金 3,000,000,000円を借り入れ、令和2年度に企業債920,000,000円を借り入れ、一般会計から長期借入金300,000,000円を借り入れている。

5 経営分析

(1) 比較損益計算書（事業合計）

（単位：円）

科 目	病 院 事 業		元 年 度		増 減 (△)	前年比
	2 年 度		元 年 度			
	金 額	構成比	金 額	構成比		
病院事業収益	40,188,703,546	100.0%	38,682,750,420	100.0%	1,505,953,126	103.9%
医療収益	30,541,430,773	76.0%	30,835,344,243	79.7%	△ 293,913,470	99.0%
入院収益	15,250,341,096	37.9%	15,994,347,527	41.3%	△ 744,006,431	95.3%
外来収益	11,959,025,315	29.8%	11,707,063,392	30.3%	251,961,923	102.2%
一般会計負担金	2,339,119,000	5.8%	2,156,152,000	5.6%	182,967,000	108.5%
その他医療収益	992,945,362	2.5%	977,781,324	2.5%	15,164,038	101.6%
医療外収益	8,897,413,511	22.1%	7,512,523,177	19.4%	1,384,890,334	118.4%
一般会計補助金	985,044,490	2.5%	14,094,000	0.0%	970,950,490	6989.1%
国庫補助金	186,089,680	0.5%	91,325,098	0.2%	94,764,582	203.8%
一般会計負担金	4,064,016,000	10.1%	3,816,784,000	9.9%	247,232,000	106.5%
資本費繰入収益	1,898,343,000	4.7%	1,802,313,000	4.7%	96,030,000	105.3%
長期前受金戻入	264,771,343	0.7%	275,615,213	0.7%	△ 10,843,870	96.1%
その他医療外収益	1,499,148,998	3.7%	1,512,391,866	3.9%	△ 13,242,868	99.1%
特別利益	749,859,262	1.9%	334,883,000	0.9%	414,976,262	223.9%
病院事業費用	39,497,174,593	98.3%	39,339,069,585	101.7%	158,105,008	100.4%
医療費用	37,394,144,156	93.0%	37,262,652,964	96.3%	131,491,192	100.4%
給与費	17,650,829,392	43.9%	17,624,839,900	45.6%	25,989,492	100.1%
給料	6,719,241,900	16.7%	6,725,665,288	17.4%	△ 6,423,388	99.9%
手当等	5,935,208,203	14.8%	6,076,393,402	15.7%	△ 141,185,199	97.7%
賞与引当金繰入額	928,915,274	2.3%	966,983,237	2.5%	△ 38,067,963	96.1%
賃金	0	0.0%	354,623,567	0.9%	△ 354,623,567	0.0%
報酬	832,672,421	2.1%	435,721,902	1.1%	396,950,519	191.1%
法定福利費	2,435,598,689	6.1%	2,466,348,960	6.4%	△ 30,750,271	98.8%
法定福利費引当金繰入額	186,016,000	0.5%	187,755,000	0.5%	△ 1,739,000	99.1%
退職給付費	613,176,905	1.5%	411,348,544	1.1%	201,828,361	149.1%
材料費	11,544,215,596	28.7%	11,590,024,811	30.0%	△ 45,809,215	99.6%
薬品費	9,136,912,293	22.7%	9,215,963,050	23.8%	△ 79,050,757	99.1%
診療材料費	2,302,888,685	5.7%	2,253,794,790	5.8%	49,093,895	102.2%
給食材料費	85,854,257	0.2%	93,343,067	0.2%	△ 7,488,810	92.0%
医療消耗備品費	18,560,361	0.0%	26,923,904	0.1%	△ 8,363,543	68.9%
経費	4,460,704,052	11.1%	4,226,202,893	10.9%	234,501,159	105.5%
旅費交通費	24,268,357	0.1%	14,886,452	0.0%	9,381,905	163.0%
需用費	930,433,873	2.3%	958,225,648	2.5%	△ 27,791,775	97.1%
役員費	72,251,251	0.2%	72,641,684	0.2%	△ 390,433	99.5%
委託料	3,021,447,976	7.5%	2,778,447,613	7.2%	243,000,363	108.7%
その他経費	412,302,595	1.0%	402,001,496	1.0%	10,301,099	102.6%
減価償却費	3,176,189,117	7.9%	3,229,449,902	8.3%	△ 53,260,785	98.4%
資産減耗費	30,860,626	0.1%	82,461,712	0.2%	△ 51,601,086	37.4%
研究研修費	531,345,373	1.3%	509,673,746	1.3%	21,671,627	104.3%
医療外費用	1,987,130,983	4.9%	1,840,501,169	4.8%	146,629,814	108.0%
支払利息・企業債	256,896,121	0.6%	281,445,298	0.7%	△ 24,549,177	91.3%
取扱諸費						
長期前払却	176,761,621	0.4%	168,031,013	0.4%	8,730,608	105.2%
消費税						
雑損	1,553,473,241	3.9%	1,391,024,858	3.6%	162,448,383	111.7%
特別損失	115,899,454	0.3%	235,915,452	0.6%	△ 120,015,998	49.1%
経常損益	57,569,145	0.1%	△ 755,286,713	-2.0%	812,855,858	-7.6%
当年度純損益	691,528,953	1.7%	△ 656,319,165	-1.7%	1,347,848,118	-105.4%

注：構成比：収益については病院事業収益における構成比を、費用については病院事業収益に対する比率を、経常損益は（病院事業収益-特別利益）に対する比率を、当年度純損益は病院事業収益に対する比率を示す。

(2) 比較貸借対照表（事業合計）

区 分	病院事業					
	当期末（2年度）		前期末（元年度）		対前期末比較	
	金額(A)	構成比	金額(B)	構成比	(A)-(B)	(A)/(B)
	円	%	円	%	円	%
(資産の部)						
土地	5,700,068,085	12.07	5,700,068,085	11.73	0	100.00
建物	65,961,526,099	54.49	65,654,676,099	54.95	306,850,000	96.35
建物減価償却累計額	△ 39,960,205,383		△ 38,678,586,167		△ 1,281,619,216	
建物減損損失累計額	△ 280,188,925		△ 280,188,925		0	100.00
構築物	3,184,591,536	3.44	3,165,496,536	3.52	19,095,000	95.05
構築物減価償却累計額	△ 1,550,434,762		△ 1,446,787,397		△ 103,647,365	
構築物減損損失累計額	△ 10,332,200		△ 10,332,200		0	100.00
器械備品	14,948,242,771	9.61	14,765,103,230	10.08	183,139,541	92.63
器械備品減価償却累計額	△ 10,411,809,740		△ 9,867,954,354		△ 543,855,386	
車両	38,606,731	0.03	37,669,111	0.04	937,620	84.34
車両減価償却累計額	△ 23,196,803		△ 19,397,883		△ 3,798,920	
リース資産	4,350,190,522	2.53	4,298,396,282	3.78	51,794,240	64.99
リース資産減価償却累計額	△ 3,157,399,489		△ 2,463,099,653		△ 694,299,836	
その他有形固定資産	20,550,000	0.02	20,550,000	0.02	0	100.00
その他有形固定資産減価償却累計額	△ 9,500,000		△ 9,500,000		0	
建設仮勘定	3,800,000	0.01	0	0.00	3,800,000	皆増
有形固定資産合計	38,804,508,442	82.20	40,866,112,764	84.12	△ 2,061,604,322	94.96
電話加入権	5,301,880	0.01	5,301,880	0.01	0	100.00
その他無形固定資産	8,136,936	0.02	8,297,300	0.02	△ 160,364	98.07
無形固定資産合計	13,438,816	0.03	13,599,180	0.03	△ 160,364	98.82
長期前払消費税	1,829,308,818	3.88	1,910,839,796	3.93	△ 81,530,978	95.73
その他投資	5,515,479	0.01	7,171,389	0.01	△ 1,655,910	76.91
貸倒引当金	0	0.00	△ 42,910	0.00	42,910	皆減
投資その他資産合計	1,834,824,297	3.89	1,917,968,275	3.95	△ 83,143,978	95.66
固定資産合計	40,652,771,555	86.11	42,797,680,219	88.10	△ 2,144,908,664	94.99
現金・預金	794,879,259	1.68	709,150,407	1.46	85,728,852	112.09
未収金	5,620,728,038	11.91	5,000,056,918	10.29	620,671,120	112.41
貸倒引当金	△ 104,068,914	△ 0.22	△ 110,980,841	△ 0.23	6,911,927	93.77
貯蔵品	243,168,578	0.52	184,836,609	0.38	58,331,969	131.56
前払費用	63,200	0.00	204,960	0.00	△ 141,760	30.84
流動資産合計	6,554,770,161	13.89	5,783,268,053	11.90	771,502,108	113.34
資 産 合 計	47,207,541,716	100.00	48,580,948,272	100.00	△ 1,373,406,556	97.17
(負債の部)						
企業債	23,187,576,490	49.12	23,954,585,673	49.31	△ 767,009,183	96.80
他会計借入金	3,300,000,000	6.99	3,000,000,000	6.18	300,000,000	110.00
リース債務	493,097,825	1.04	1,149,206,763	2.37	△ 656,108,938	42.91
引当金	6,082,132,833	12.88	6,571,548,013	13.53	△ 489,415,180	92.55
固定負債合計	33,062,807,148	70.04	34,675,340,449	71.38	△ 1,612,533,301	95.35
企業債	2,704,509,183	5.73	2,661,418,205	5.48	43,090,978	101.62
リース債務	712,411,778	1.51	787,511,314	1.62	△ 75,099,536	90.46
未払金	3,269,893,285	6.93	3,538,374,568	7.28	△ 268,481,283	92.41
引当金	1,114,931,274	2.36	1,154,738,237	2.38	△ 39,806,963	96.55
その他流動負債	235,779,507	0.50	234,605,907	0.48	1,173,600	100.50
流動負債合計	8,037,525,027	17.03	8,376,648,231	17.24	△ 339,123,204	95.95
長期前受金	10,269,272,480	21.75	10,216,301,814	21.03	52,970,666	100.52
長期前受金収益化累計額	△ 5,381,601,133	△ 11.40	△ 5,215,351,463	△ 10.74	△ 166,249,670	103.19
繰延収益合計	4,887,671,347	10.35	5,000,950,351	10.29	△ 113,279,004	97.73
負 債 合 計	45,988,003,522	97.42	48,052,939,031	98.91	△ 2,064,935,509	95.70
(資本の部)						
自己資本金	46,110,006,670	97.68	46,110,006,670	94.91	0	100.00
資本金合計	46,110,006,670	97.68	46,110,006,670	94.91	0	100.00
受贈財産評価額	13,589,267	0.03	13,589,267	0.03	0	100.00
国庫補助金	744,000	0.00	744,000	0.00	0	100.00
他会計負担金	1,013,570,030	2.15	1,013,570,030	2.09	0	100.00
資本剰余金合計	1,027,903,297	2.18	1,027,903,297	2.12	0	100.00
前年度繰越欠損金	△ 46,609,900,726	△ 98.73	△ 45,953,581,561	△ 94.59	△ 656,319,165	101.43
当年度純損益	691,528,953	1.46	△ 656,319,165	△ 1.35	1,347,848,118	△ 105.36
当年度未処理欠損金	△ 45,918,371,773	△ 97.27	△ 46,609,900,726	△ 95.94	691,528,953	98.52
利益剰余金合計	△ 45,918,371,773	△ 97.27	△ 46,609,900,726	△ 95.94	691,528,953	98.52
剰余金合計	△ 44,890,468,476	△ 95.09	△ 45,581,997,429	△ 93.83	691,528,953	98.48
資 本 合 計	1,219,538,194	2.58	528,009,241	1.09	691,528,953	230.97
負 債 資 本 合 計	47,207,541,716	100.00	48,580,948,272	100.00	△ 1,373,406,556	97.17

注：構成比：資産の部については資産における構成比を、負債及び資本の部については負債資本合計における構成比を示す。ただし、資産の部の建物・構築物については、期末金額から償却累計額及び減損損失累計額を控除した額、器械備品・車両・リース資産・その他有形固定資産については、期末金額から償却累計額を控除した額の構成比を示す。

(3) 年次別推移

項 目		算 出 方 法	がんセンター			
			30年度	元年度	2年度	
稼 状	働 況	病 床 利 用 率	$(\text{年延入院患者数} / \text{年延許可病床数}) \times 100$ (%)	75.4	75.0	68.4
		平 均 在 院 日 数 (一 般)	$\text{年延在院患者数} / \{(\text{入院患者数} + \text{退院患者数}) / 2\}$ (日)	11.7	11.9	11.4
		平 均 在 院 日 数 (精 神)	$\text{年延在院患者数} / \{(\text{入院患者数} + \text{退院患者数}) / 2\}$ (日)			
		延 入 院 患 者 数	(人)	137,547	137,297	124,913
		延 外 来 患 者 数	(人)	145,559	145,131	139,861
		1 日 平 均 外 来 患 者 数	年延外来患者数/外来診療日数 (人)	597	600	576
		外 来 入 院 患 者 比 率	$(\text{年延外来患者数} / \text{年延入院患者数}) \times 100$ (%)	105.8	105.7	112.0
収 状	益 況	入 院 患 者 1 人 1 日 入 院 収 入	入院収益/年延入院患者数 (円)	63,973	65,405	70,038
		外 来 患 者 1 人 1 日 入 院 収 入	外来収益/年延外来患者数 (円)	58,039	63,985	67,427
		医 生 1 人 1 日 入 院 収 入	入院外来収益/年延医師数※1 (円)	397,088	389,900	396,056
		看 護 職 員 1 人 1 日 入 院 収 入	入院外来収益/年延看護部門職員数※1 (円)	109,130	119,110	118,867
		検 査 技 師 年 間 1 人 入 院 収 入	検査収入/年度末在籍検査技師数※1 (千円)	23,325	27,557	26,061
		放 射 線 技 師 年 間 1 人 入 院 収 入	放射線収入/年度末在籍放射線技師数※1 (千円)	36,028	39,592	33,918
繰 入 状	金 況	1 病 床 当 た り 他 会 計 繰 入 金 額	他会計補助・負担金/許可病床数 (千円)	6,510	6,707	7,366
		他 会 計 繰 入 金 対 総 収 益	$(\text{他会計補助} \cdot \text{負担金} / \text{総収益}) \times 100$ (%)	14.9	14.6	15.5
		他 会 計 繰 入 金 対 経 常 収 益	$\{(\text{他会計補助} \cdot \text{負担金} / (\text{医業収益} + \text{医業外収益})) \times 100$ (%)	14.9	14.6	15.5
経 状	営 況	経 常 収 支 比 率	$\{(\text{医業収益} + \text{医業外収益}) / (\text{医業費用} + \text{医業外費用})\} \times 100$ (%)	102.0	100.0	101.9
		医 業 収 支 比 率	$(\text{医業収益} / \text{医業費用}) \times 100$ (%)	93.1	91.7	91.6
		修 正 医 業 収 支 比 率	$\{(\text{医業収益} - \text{医業収益中の他会計補助} \cdot \text{負担金}) / \text{医業費用}\} \times 100$ (%)	88.5	87.4	86.6
		職 員 給 与 費 対 医 業 収 益	$(\text{職員給与費} \times 2 / \text{医業収益}) \times 100$ (%)	38.3	38.2	42.1
		材 料 費 対 医 業 収 益	$(\text{材料費} / \text{医業収益}) \times 100$ (%)	43.6	45.2	43.3
		経 費 対 医 業 収 益	$(\text{経費} / \text{医業収益}) \times 100$ (%)	16.1	15.9	13.8
		委 託 料 対 医 業 収 益	$(\text{委託料} / \text{医業収益}) \times 100$ (%)	6.7	7.0	8.0
		減 価 償 却 費 対 医 業 収 益	$(\text{減価償却費} / \text{医業収益}) \times 100$ (%)	7.3	7.1	7.4
職 員 の 況	病 床 当 たり 医 師 数	病 床 1 0 0 床 当 たり 医 師 数	$(\text{年度末医師数} \times 1 / \text{許可病床数}) \times 100$ (人)	23.8	24.6	25.2
		病 床 1 0 0 床 当 たり 看 護 部 門 職 員 数	$(\text{年度末看護部門職員数} \times 1 / \text{許可病床数}) \times 100$ (人)	87.0	83.8	92.4
		病 床 1 0 0 床 当 たり 事 務 部 門 職 員 数	$(\text{年度末事務部門職員数} \times 1 / \text{許可病床数}) \times 100$ (人)	9.6	9.4	26.4
		病 床 1 0 0 床 当 たり 放 射 線 部 門 職 員 数	$(\text{年度末放射線部門職員数} \times 1 / \text{許可病床数}) \times 100$ (人)	5.6	6.0	6.2
		病 床 1 0 0 床 当 たり 臨 床 検 査 部 門 職 員 数	$(\text{年度末臨床検査部門職員数} \times 1 / \text{許可病床数}) \times 100$ (人)	6.2	6.4	7.6
		病 床 1 0 0 床 当 たり 全 職 員 数	$(\text{年度末全職員数} \times 1 / \text{許可病床数}) \times 100$ (人)	150.6	153.6	191.0
		職 員 平 均 年 齢	年度末全職員※1の延年齢/年度末全職員数 (才)	38.1	38.6	39.9
		職 員 1 人 当 たり 給 与 費	職員給与費※2/年度末職員数※1 (円)	9,698,105	9,996,806	8,915,671
		事 務 職 員 1 人 当 たり 平 均 給 与 月 額	$\Sigma \{ \text{事務職員給与} (\text{基本給} + \text{手当} \times 3 + \text{報酬} \times 2) \} / \Sigma \{ \text{各月末在籍事務職員数} \times 1 \}$ (円)	611,222	623,339	330,148
		医 師 1 人 当 たり 平 均 給 与 月 額	$\Sigma \{ \text{医師給与} (\text{基本給} + \text{手当} \times 3 + \text{報酬} \times 2) \} / \Sigma \{ \text{各月末在籍医師数} \times 1 \}$ (円)	1,671,710	1,537,193	1,657,843
		看 護 師 1 人 当 たり 平 均 給 与 月 額	$\Sigma \{ \text{看護師給与} (\text{基本給} + \text{手当} \times 3 + \text{報酬} \times 2) \} / \Sigma \{ \text{各月末在籍看護師数} \times 1 \}$ (円)	484,935	500,888	490,844
施 設 設 備	1 床 当 たり 固 定 資 産 額 (償 却 資 産)	$\{(\text{償却資産} (\text{建物} \cdot \text{器械等}) - \text{減価償却累計額}) / \text{許可病床数}\}$ (千円)	26,652	26,288	24,873	

注：※1 再任用職員を含む。また、令和2年度より会計年度任用職員も含む。

※2 給与額には、令和2年度より「報酬」を含む。

※3 「手当」には、退職手当及び児童手当を含まない。

精神医療センター			あいち小児保健医療総合センター		
30年度	元年度	2年度	30年度	元年度	2年度
71.7	66.9	55.6	61.1	62.9	56.7
			5.0	5.1	5.0
96.5	86.4	73.6			
71,423	66,816	55,452	44,580	46,016	41,382
55,115	56,687	51,158	89,127	90,407	80,887
226	236	211	365	377	334
77.2	84.8	92.3	199.9	196.5	195.5
23,651	24,715	26,366	108,055	116,549	121,784
9,673	10,238	10,720	18,764	20,358	24,483
313,586	316,691	287,380	222,243	234,311	213,695
35,186	35,469	31,534	52,139	56,721	55,266
7,566	7,495	13,560	11,730	6,204	6,983
3,010	3,158	2,659	5,445	6,356	5,913
3,240	2,882	3,702	16,609	16,439	16,554
27.2	25.3	26.0	32.9	30.6	30.8
27.2	25.3	26.0	32.9	30.6	30.8
83.7	79.9	99.7	98.6	98.2	95.0
61.8	61.6	55.7	76.9	79.2	75.2
60.3	60.4	54.5	66.9	69.5	65.7
99.3	98.2	112.6	62.2	61.2	65.9
12.7	12.8	14.0	27.4	26.7	30.9
29.5	29.7	29.2	23.2	23.6	22.6
16.5	16.9	19.4	11.7	12.0	12.3
20.1	21.3	23.5	16.4	14.2	12.9
2.6	2.6	2.9	1.9	1.7	1.6
7.0	7.0	7.0	40.0	42.0	45.0
64.8	64.8	64.8	170.5	173.5	174.0
12.8	12.8	15.4	15.5	16.0	27.0
0.0	0.0	0.0	6.5	6.5	6.5
0.4	0.4	0.7	7.5	7.5	7.0
89.0	89.4	92.7	264.5	271.5	286.5
42.0	42.4	43.5	35.1	35.8	36.2
9,346,309	9,204,816	9,187,802	8,862,304	9,324,217	9,318,133
573,745	593,074	517,756	623,610	600,891	450,627
1,274,886	1,268,509	1,271,175	1,674,483	1,710,966	1,659,268
556,388	549,453	548,123	450,464	455,436	457,698
34,637	32,871	31,328	55,985	51,876	47,974

(4) 他県との比較

本 県		県立病院（公営企業会計所管分）の設置状況			
		病床数	群馬県	埼玉県	神奈川県 (神奈川県立病院機構)
がん 特 化 病 院	がんセンター	500	が ん セ ン タ ー (314)	が ん セ ン タ ー (503)	が ん セ ン タ ー (415)
精 神 科 特 化 病 院	精神医療センター	273	精 神 医 療 セ ン タ ー (265)	精 神 医 療 セ ン タ ー (183)	精 神 医 療 セ ン タ ー (323)
小 児 特 化 病 院	あいち小児保健医療 総 合 セ ン タ ー	200	小 児 医 療 セ ン タ ー (150)	小 児 医 療 セ ン タ ー (316)	こ だ も 医 療 セ ン タ ー (430)

他県比較対象に選んだ県は、本県と同様に専門的医療への機能特化を図っている県であり、各県の状況は上表のとおりである。

(単位：千円、%)

項 目		愛知県	群馬県	埼玉県	神奈川県 (神奈川県立病院機構)
病床数	合 計	973	924	1,345	1,703
	一 般	700	659	1,111	1,274
	結 核	0	0	30	60
	精 神	273	265	183	363
	感 染 症	0	0	21	6
損益計算書 (100床当たり)	総 収 益	4,130,392	3,289,923	4,390,666	3,783,224
	医 業 収 益	3,138,894	2,562,287	3,124,155	3,742,708
	入 院 収 益	1,567,353	1,792,412	1,973,625	1,590,435
	外 来 収 益	1,229,088	667,244	951,194	996,958
	その他医業収益	342,453	102,631	199,336	1,155,315
	うち他会計負担金	240,403	36,692	118,044	533,675
	医 業 外 収 益	914,431	690,688	1,252,842	40,516
	国 庫 補 助 金	112,274	96,695	186,989	0
	他会計補助金・負担金	620,870	372,910	888,143	20,728
	その他医業外収益	181,287	221,083	177,710	19,788
	特 別 利 益	77,067	36,948	13,669	0
	総 費 用	4,059,320	3,288,654	4,407,133	3,573,751
	医 業 費 用	3,843,180	3,178,856	4,152,471	3,519,789
	職 員 給 与 費	1,735,024	1,410,273	1,911,441	1,663,019
	その他医業費用	2,108,156	1,768,583	2,241,030	1,856,770
	医 業 外 費 用	204,228	74,428	254,662	48,938
	支 払 利 息	26,403	14,851	38,332	36,909
	うち企業債利息	24,860	14,851	38,332	15,947
	その他医業外費用	177,825	59,577	216,330	12,029
	特 別 損 失	11,912	35,370	0	5,024
	経常利益又は経常損失	5,917	△ 309	△ 30,136	214,497
	純 利 益 又 は 純 損 失	71,072	1,269	△ 16,467	209,473
	当年度未処分利益剰余金又は欠損金	△ 4,719,257	△ 901,501	△ 1,503,338	△ 1,478,875
	他 会 計 繰 入 金 合 計	861,273	409,602	1,006,187	554,403
	経 常 収 支 比 率	100.1	100.0	99.3	106.0
	他会計繰入金対経常収益比率	21.2	12.6	23.0	14.7
	医 業 収 支 比 率	81.7	80.6	75.2	106.3
修正医業収支比率	75.4	79.4	72.4	91.2	
職員給与費対医業収益	55.3	55.0	61.2	44.4	
減価償却費対医業収益	10.4	11.2	13.2	7.4	
支払利息対医業収益	0.8	0.6	1.2	1.0	
累積欠損金比率 (累積欠損金/医業収益)	△ 150.3	△ 35.2	△ 48.1	△ 39.5	
過年度個人医業未収金残高 (2年度末現在)(千円)	104,749	52,491	213,078	52,220	

注：他県の計数は、「令和2年度地方公営企業決算の状況」報告値を愛知県が独自に集計・分析したもの。

(5) 類似病院との比較

ア がんセンター

(単位：千円)

項 目	愛知県		埼玉県		静岡県		兵庫県		宮城県		神奈川県		大阪府	
	が ん セ ン タ ー	順 位	が ん セ ン タ ー	順 位	静 岡 が ん セ ン タ ー	順 位	が ん セ ン タ ー	順 位	が ん セ ン タ ー (独立行政法人)	順 位	が ん セ ン タ ー (独立行政法人)	順 位	国 際 が ん セ ン タ ー (独立行政法人)	順 位
事業開始年月 (開設許可年月日等)	S39.12.1		S50.11.1		H14.6.24		S59.5.22		S42.4.1		S38.4.15		S34.9.15	
病 床 数	500	3	503		615		400		383		415		500	
100 床 当 た り 損 益 計 算 書	総 収 益	4,739,458	4	4,384,624		6,321,509		4,452,751		3,435,551		5,959,200		5,667,515
	医 業 収 益	4,041,537	4	3,543,021		4,983,517		4,033,814		3,402,313		5,893,159		5,603,423
	入 院 収 益	1,749,728	5	1,842,389		2,220,648		1,746,095		1,471,146		2,328,363		2,737,421
	外 来 収 益	1,886,065	5	1,565,037		2,634,586		2,185,318		1,071,033		2,509,984		2,052,290
	他 会 計 負 担 金	222,254	4	8,420		21,927		48		581,049		605,562		402,272
	そ の 他 収 益	183,490	4	127,175		106,356		102,353		279,085		449,250		411,440
	医 業 外 収 益	697,921	3	831,112		1,274,346		401,269		33,210		66,041		64,092
	受 取 利 息 配 当 金	0	5	67		2,059		2		0		4		0
	国 庫 補 助 金	17,232	3	118,156		11,198		19,798		0		0		0
	他 会 計 補 助 ・ 負 担 金	514,337	3	532,668		1,062,905		238,098		18,940		34,018		5,220
	そ の 他 収 益	166,352	3	180,221		198,184		143,371		14,270		32,019		58,872
	特 別 利 益	0	5	10,491		63,646		17,668		28		0		0
	総 費 用	4,651,091	5	4,415,383		6,424,650		4,875,491		3,277,353		5,766,747		5,786,546
	医 業 費 用	4,412,445	4	4,142,876		5,715,194		4,307,184		3,239,897		5,673,119		5,460,810
	職 員 給 与 費	1,702,893	5	1,684,329		2,160,320		1,739,646		1,339,462		1,961,991		1,968,080
	材 料 費	1,750,135	5	1,410,758		2,175,347		1,882,857		1,043,827		1,825,941		2,031,034
	減 価 償 却 費	297,198	5	333,359		375,280		204,645		227,188		487,368		617,525
	研 究 研 修 費	101,237	1	27,004		63,040		20,707		31,575		99,964		84,093
	そ の 他 費 用	560,982	6	687,426		941,207		459,329		597,845		1,297,855		760,078
	医 業 外 費 用	238,646	5	272,507		625,456		251,626		37,456		86,288		325,109
支 払 利 息	8,991	6	43,964		87,027		6,254		20,002		68,133		10,378	
そ の 他 費 用	229,655	4	228,543		538,429		245,372		17,454		18,155		314,731	
特 別 損 失	0	5	0		84,000		316,681		0		7,340		627	
経常利益(損失(△))	88,367	3	△ 41,250		△ 82,787		△ 123,727		158,170		199,793		△ 118,404	
当年度純利益(損失(△))	88,367	3	△ 30,759		△ 103,141		△ 422,740		158,198		192,453		△ 119,031	
他会計負担金合計	736,590	2	541,088		1,084,833		238,146		599,989		639,579		407,492	

診療行為別収入

(単位：円)

1 人 1 日 入 院 診 療 収 入	投 薬 収 入	671	6	4,269		669		1,062		709		974		1,665
	注 射 収 入	3,427	5	3,650		2,517		3,686		2,519		4,893		6,287
	処 置 及 び 手 術 収 入	23,639	2	16,089		22,228		22,664		13,764		21,630		24,866
	検 査 収 入	1,051	5	996		1,097		1,174		818		1,304		1,280
	放 射 線 収 入	2,419	4	2,461		3,340		205		164		2,428		294
	入 院 料	36,380	7	40,990		42,030		37,723		37,877		42,680		46,607
	入 院 時 食 事 療 養 収 入	1,340	7	1,479		1,359		1,592		1,599		1,403		1,537
	そ の 他 収 入	1,111	7	1,602		1,306		4,272		3,345		4,724		5,303
計	70,038	6	71,536		74,546		72,378		60,795		80,036		87,839	
1 人 1 日 外 来 診 療 収 入	初 診 料	93	5	102		75		152		166		104		81
	再 診 料	530	5	485		462		579		624		601		579
	投 薬 収 入	8,048	3	1,345		14,695		17,573		4,087		1,539		1,119
	注 射 収 入	45,116	1	23,716		20,126		20,255		25,609		17,866		19,606
	処 置 及 び 手 術 収 入	406	7	512		965		566		792		838		657
	検 査 収 入	6,143	3	5,240		4,827		5,672		7,251		6,560		4,484
	放 射 線 収 入	5,358	5	5,122		6,699		6,638		7,374		11,011		3,502
	そ の 他 収 入	1,733	6	1,982		1,582		2,916		4,812		1,977		5,344
計	67,427	1	38,504		49,431		54,351		50,715		40,496		35,372	

(参 考)

D P C 実 施 時 期	H20.4		H26.4		H22.7		H21.4		H20.4		H20.4		H18.4
看 護 体 制	7 : 1		7 : 1		7 : 1		7 : 1		7 : 1		7 : 1		7 : 1

項 目		愛知県	順位	埼玉県	静岡県	兵庫県	宮城県	神奈川県	大阪府
		がんセンター		がんセンター	がんセンター	がんセンター	がんセンター (独立行政法人)	がんセンター (独立行政法人)	国際がんセンター (独立行政法人)
※稼働状況	病床利用率 (%)	68.4	5	70.6	81.6	66.1	66.3	79.7	85.4
	平均在院日数 (一般) (日)	11.4	3	12.9	12.1	11.7	15.3	10.8	9.6
	1日平均外来患者数 (人)	576	6	841	1,349	662	333	1,059	1,199
	外来入院患者比率 (%)	112.0	-	157.8	178.9	166.7	87.3	213.1	186.2
※収益状況	入院患者1人1日当り診療収入 (円)	70,038	6	71,536	74,546	72,378	60,795	80,036	87,839
	外来患者1人1日当り診療収入 (円)	67,427	1	38,504	49,431	54,351	50,715	40,496	35,372
	医師1人1日当り診療収入 (円)	396,056	4	413,415	402,862	347,759	365,417	405,967	292,913
	看護職員1人1日当り診療収入 (円)	118,867	2	93,034	106,945	105,447	85,498	120,997	94,361
	検査技師年間1人当り検査収入 (千円)	26,061	5	29,278	34,491	21,821	23,652	59,514	32,615
	放射線技師年間1人当り放射線検査収入 (千円)	33,918	4	52,536	55,051	31,068	26,594	69,452	21,235
	※繰入金状況	1病床当たり他会計繰入金額 (千円)	7,366	6	5,411	10,848	2,381	6,000	6,396
他会計繰入金対総収益 (%)		15.5	5	12.3	17.2	5.3	18.4	10.7	7.2
他会計繰入金対経常収益 (%)		15.5	5	12.4	17.3	5.4	18.4	10.7	7.2
※経営状況	経常収支比率 (%)	101.9	2	99.1	98.7	97.3	99.7	103.5	98.0
	医業収支比率 (%)	91.6	5	85.5	87.2	93.7	99.8	103.9	102.6
	修正医業収支比率 (%)	86.6	5	85.3	86.8	93.7	81.9	93.2	95.2
	職員給与費対医業収益 (%)	42.1	4	47.5	43.3	43.1	41.4	33.3	35.1
	減価償却費対医業収益 (%)	7.4	3	9.4	7.5	5.1	7.0	8.3	11.0
	病床100床当たり実質損益 (千円)	△ 648,223	5	△ 571,847	△ 1,187,974	△ 660,886	△ 609,735	△ 447,126	△ 526,523
	病床100床当たり純利益 (△) 純損失 (千円)	88,367	2	△ 30,759	△ 103,141	△ 422,740	△ 9,746	192,453	△ 119,031
※	病床100床当たり概算キャッシュフロー発生額 (千円)	400,229	3	310,072	309,088	△ 196,009	217,442	679,820	498,494
	支払利息対医業収益 (%)	0.2	3	1.2	1.7	0.2	0.6	1.2	0.2
※職員状況	病床100床当たり医師数 (人)	28.0	4	26.2	37.0	31.0	19.1	27.0	39.4
	病床100床当たり看護部門職員数 (人)	92.4	2	117.3	128.9	100.3	81.5	103.6	115.2
	病床100床当たり事務部門職員数 (人)	26.4	6	21.5	30.9	20.5	8.1	7.2	7.8
	病床100床当たり放射線部門職員数 (人)	6.2	3	5.2	8.7	8.8	6.0	10.8	10.0
	病床100床当たり臨床検査部門職員数 (人)	7.6	3	9.3	10.5	11.8	7.3	7.5	9.2
	病床100床当たり病全職員数 (人)	191.0	3	200.4	245.0	194.8	135.5	170.1	202.2
	職員平均年齢 (才)	39.9	5	41.3	41.9	43.6	42.2	37.9	38.5
	医師1人当り平均給与月額 (円)	1,657,843	1	1,362,950	1,239,344	1,139,157	1,387,944	1,079,214	1,381,709
	看護師1人当り平均給与月額 (円)	490,844	6	517,379	493,940	522,498	508,797	515,761	487,122
	その他医療技術員1人当り給与月額 (円)	600,233	2	381,271	372,366	496,694	500,691	635,364	491,639
事務職員1人当り平均給与月額 (円)	330,148	6	410,760	443,952	317,693	445,390	1,079,320	727,897	
※施設設備	1床当たり固定資産額 (償却資産) (千円)	24,873	5	38,039	42,178	15,318	16,431	52,704	43,067

注：類似病院の計数は、「令和2年度地方公営企業決算の状況」報告値を愛知県が独自に集計・分析したもの。

注：左枠外に※印のある項目は、順位が小さい順となっている。

イ 精神医療センター

(単位：千円)

項 目	愛知県		新潟県	三重県	京都府	宮城県	神奈川県	静岡県	
	精神医療センター	順位	精神医療センター	こころの医療センター	洛南病院	精神医療センター (独立行政法人)	精神医療センター (独立行政法人)	こころの医療センター (独立行政法人)	
事業開始年月 (開設許可年月日等)	S7.12.6		S30.11.1	S25.3.25	S20.6.1	S32.4.12	S4.3.6	S31.11.1	
病床数	273	5	400	348	256	258	323	280	
100床当たり 損益計算書	総収益	1,424,301	2	748,538	1,033,667	1,014,599	1,157,540	1,648,190	1,018,172
	医療収益	756,064	4	273,932	750,968	602,446	1,144,669	1,629,356	1,012,811
	入院収益	535,564	3	218,164	429,208	462,333	549,899	827,111	471,869
	外来収益	200,886	1	52,912	80,496	130,352	113,960	126,175	85,481
	他会計負担金	16,295	5	0	235,097	7,557	413,669	544,233	382,327
	その他収益	3,319	5	2,856	6,167	2,204	67,141	131,837	73,134
	医療外収益	668,237	1	470,543	282,699	406,601	12,823	18,834	5,361
	受取利息配当金	0	6	9	20	31	0	1	85
	国庫補助金	285,282	1	18,658	6,778	116,171	0	0	0
	他会計補助・負担金	353,939	2	399,020	238,857	286,877	9,350	10,045	3,388
	その他収益	29,016	3	52,856	37,044	3,522	3,473	8,788	1,888
	特別利益	0	4	4,063	0	5,552	48	0	0
	総費用	1,427,897	2	754,218	937,199	1,014,120	1,177,219	1,532,405	939,305
	医療費用	1,356,751	2	716,801	900,224	985,036	1,170,315	1,508,782	929,244
	職員給与	851,470	2	507,308	616,264	726,312	819,051	1,075,680	560,455
	材料費	105,563	1	31,838	57,646	73,717	53,647	86,527	38,475
	減価償却費	177,755	1	71,119	56,240	33,827	72,247	131,744	86,064
	研究研修費	942	6	678	1,080	1,434	2,872	1,177	1,281
	その他費用	221,021	3	105,858	168,994	149,746	222,498	213,654	242,969
	医療外費用	71,146	1	33,354	36,975	23,351	6,904	23,153	8,870
支払利息	21,829	1	20,630	13,727	563	3,515	20,111	5,255	
その他費用	49,317	1	12,724	23,248	22,788	3,389	3,042	3,615	
特別損失	0	5	4,063	0	5,733	0	470	1,191	
経常利益(損失(△))	△ 3,596	5	△ 5,680	96,468	660	△ 19,727	116,255	80,058	
当年度純利益(損失(△))	△ 3,596	5	△ 5,680	96,468	479	△ 19,679	115,785	78,867	
他会計負担金合計	370,234	6	399,020	473,954	294,434	423,019	554,278	385,714	

診療行為別収入

(単位：円)

1人1日入院診療収入	投薬収入	1,069	1	737	502	404	838	729	626
	注射収入	243	2	171	82	99	335	137	136
	処置及び手術収入	18	7	49	22	24	54	22	32
	検査収入	434	1	164	188	148	200	145	154
	放射線収入	18	6	20	26	47	6	81	48
	入院料	21,659	2	7,738	14,556	20,157	18,153	23,237	21,022
	入院時食事療養収入	2,008	3	1,928	1,926	2,142	2,617	1,660	1,728
	その他収入	917	5	7,461	1,064	948	834	795	1,068
計	26,366	2	18,268	18,366	23,969	23,037	26,806	24,814	
1人1日外来診療収入	初診料	43	6	35	45	61	65	75	112
	再診料	634	6	873	695	914	631	775	704
	投薬収入	3,854	1	441	531	2,625	248	497	19
	注射収入	1,330	2	814	626	739	1,861	1,236	1,029
	処置及び手術収入	0	5	507	1	0	0	19	66
	検査収入	219	6	327	358	516	154	484	283
	放射線収入	22	6	43	84	144	0	154	45
	その他収入	4,618	3	5,691	4,119	4,391	5,293	4,457	4,161
計	10,720	1	8,731	6,459	9,390	8,252	7,697	6,419	

(参 考)

DPC実施時期	—	—	—	—	—	—	—
看護体制	15 : 1	15 : 1	15 : 1	15 : 1	15 : 1	15 : 1	15 : 1

項目		愛知県	新潟県	三重県	京都府	宮城県	神奈川県	静岡県	
		精神医療センター	順位 精神医療センター	こころの医療センター	洛南病院	精神医療センター (独立行政法人)	精神医療センター (独立行政法人)	こころの医療センター (独立行政法人)	
※稼働状況	病床利用率(%)	55.6	4	32.7	64.0	52.8	65.4	84.5	52.1
	平均在院日数(一般)(日)	-	-	-	-	-	-	-	-
	1日平均外来患者数(人)	211	2	100	179	146	147	218	153
	外来入院患者比率(%)	92.3	-	50.7	53.3	72.0	57.9	53.1	70.0
※収益状況	入院患者1人1日当たり診療収入(円)	26,366	2	18,268	18,366	23,969	23,037	26,806	24,814
	外来患者1人1日当たり診療収入(円)	10,720	1	8,731	6,459	9,390	8,252	7,697	6,419
	医師1人1日当たり診療収入(円)	287,380	2	282,885	295,826	194,922	260,693	272,633	263,656
	看護職員1人1日当たり診療収入(円)	31,534	6	23,746	32,392	36,147	31,706	35,626	32,098
	検査技師年間1人当たり検査収入(千円)	13,560	1	4,144	7,703	12,820	8,914	-	-
	放射線技師年間1人当たり放射線検査収入(千円)	2,659	4	2,478	5,728	3,721	-	16,191	-
※繰入金状況	1病床当たり他会計繰入金額(千円)	3,702	2	3,990	4,740	2,944	4,230	5,543	3,857
	他会計繰入金対総収益(%)	26.0	1	53.3	45.9	29.0	36.5	33.6	37.9
	他会計繰入金対経常収益(%)	26.0	1	53.6	45.9	29.2	36.5	33.6	37.9
※経営状況	経常収支比率(%)	99.7	5	99.2	110.3	100.1	98.3	107.6	108.5
	医業収支比率(%)	55.7	6	38.2	83.4	61.2	97.8	108.0	109.0
	修正医業収支比率(%)	54.5	6	38.2	57.3	60.4	62.5	71.9	67.8
	職員給与費対医業収益(%)	112.6	5	185.2	82.1	120.6	71.6	66.0	55.3
	減価償却費対医業収益(%)	23.5	6	26.0	7.5	5.6	6.3	8.1	8.5
	病床100床当たり実質損益(千円)	△ 373,830	3	△ 404,700	△ 377,486	△ 293,955	△ 442,698	△ 438,493	△ 306,847
	病床100床当たり純利益(△)純損失(千円)	△ 3,596	5	△ 5,680	96,468	479	△ 19,679	115,785	78,867
	病床100床当たり概算キャッシュフロー発生額(千円)	194,301	2	66,769	153,100	34,635	52,569	247,529	165,014
※支払利息対医業収益(%)	2.9	6	7.5	1.8	0.1	0.3	1.2	0.5	
※職員状況	病床100床当たり医師数(人)	7.0	5	2.7	4.9	9.4	7.0	6.5	6.6
	病床100床当たり看護部門職員数(人)	64.8	6	31.7	48.9	45.7	57.4	71.8	47.9
	病床100床当たり事務部門職員数(人)	15.4	7	4.1	8.3	3.5	6.6	5.3	12.6
	病床100床当たり放射線部門職員数(人)	0.0	1	0.2	0.3	0.8	0.0	0.3	0.0
	病床100床当たり臨床検査部門職員数(人)	0.7	3	1.0	1.1	0.8	0.8	0.0	0.0
	病床100床当たり全職員数(人)	92.7	6	55.1	75.0	75.4	82.6	100.9	77.9
	職員平均年齢(才)	43.5	6	43.9	44.0	46.8	44.8	44.3	41.5
	医師1人当たり平均給与月額(円)	1,271,175	4	1,349,242	1,171,015	979,567	1,507,236	1,354,530	1,199,881
	看護師1人当たり平均給与月額(円)	548,123	5	603,652	533,734	622,521	563,252	591,821	534,945
	その他医療技術員1人当たり給与月額(円)	475,300	6	517,602	483,345	413,949	503,368	590,798	497,144
※事務職員1人当たり平均給与月額(円)	517,756	4	539,000	414,306	1,017,481	461,717	662,186	506,753	
※施設設備	1床当たり固定資産額(償却資産)(千円)	31,328	1	9,860	9,806	5,395	3,208	18,008	10,719

注：類似病院の計数は、「令和2年度地方公営企業決算の状況」報告値を愛知県が独自に集計・分析したものである。

注：左枠外に※印のある項目は、順位が小さい順となっている。

ウ あいち小児保健医療総合センター

(単位：千円)

項 目	愛知県		埼玉県	滋賀県	兵庫県	宮城県	長野県	静岡県	
	小児保健医療 総合センター	順位	小児医療 センター	小児保健医療 センター	こども 病院	こども 病院 (独立行政法人)	こども 病院 (独立行政法人)	こども 病院 (独立行政法人)	
事業開始年月 (開設許可年月日等)	H10.4.1		S58.4.1	S63.4.1	S44.10.4	H15.11.11	H5.5.28	S52.4.1	
病床数	一般 精神 計	200 0 200	5 - 5	316 0 316	100 0 100	290 0 290	241 0 241	200 0 200	243 36 279
100床 当たり 損益計算書	総収益	5,379,805	2	6,214,434	2,832,739	4,694,987	4,302,735	4,243,675	4,484,813
	医療収益	4,050,935	5	4,093,751	2,314,243	3,596,317	4,266,539	4,136,815	4,454,457
	入院収益	2,519,806	4	2,761,911	1,322,694	2,805,441	2,012,642	2,620,710	2,420,516
	外来収益	990,141	1	900,479	640,816	608,086	662,049	420,286	578,376
	他会計負担金	511,272	4	345,104	284,826	136,154	1,246,434	849,245	1,119,951
	その他収益	29,716	7	86,257	65,907	46,636	345,414	246,574	335,614
	医療外収益	1,328,870	2	2,102,721	502,160	1,055,732	34,855	106,860	30,356
	受取利息配当金	0	6	106	360	0	344	314	368
	国庫補助金	113,723	1	69,544	4,155	43,913	0	0	0
	他会計補助・負担金	1,144,126	2	1,740,494	420,955	762,652	23,286	73,510	19,834
	その他収益	71,021	4	292,577	76,690	249,167	11,225	33,036	10,154
	特別利益	0	5	17,962	16,336	42,938	1,341	0	0
	総費用	5,661,864	2	6,215,976	3,372,730	4,924,783	4,303,544	4,322,922	4,396,868
	医療費用	5,383,584	2	5,833,863	3,208,647	4,582,710	4,267,982	4,138,201	4,316,999
	職員給与費	2,669,645	3	2,784,887	1,621,051	2,762,640	2,103,751	2,420,437	2,145,545
	材料費	1,252,679	2	1,290,114	579,969	715,464	765,859	732,840	741,474
	減価償却費	524,520	2	756,211	166,464	412,011	484,302	371,858	323,762
	研究研修費	11,295	6	23,134	9,137	11,776	13,263	13,400	14,066
	その他費用	925,445	3	979,517	832,026	680,819	900,807	599,666	1,092,152
	医療外費用	278,280	2	382,113	147,747	199,839	35,562	184,017	66,785
支払利息	63,921	1	62,558	2,393	46,733	34,740	52,069	35,563	
その他費用	214,359	2	319,555	145,354	153,106	822	131,948	31,222	
特別損失	0	5	0	16,336	142,234	0	704	13,084	
経常利益(損失(△))	△ 282,059	6	△ 19,504	△ 539,991	△ 130,500	△ 2,150	△ 78,543	101,029	
当年度純利益(損失(△))	△ 282,059	6	△ 1,542	△ 539,991	△ 229,796	△ 809	△ 79,247	87,945	
他会計負担金合計	1,655,398	2	2,085,599	705,781	898,806	1,269,720	922,755	1,139,785	

診療行為別収入

(単位：円)

1人1日 入院診療 収入	投薬収入	4,122	1	835	853	500	512	641	632
	注射収入	16,442	2	8,557	20,009	2,401	4,557	4,811	3,091
	処置及び手術収入	29,983	2	26,089	12,903	26,235	14,866	24,672	32,946
	検査収入	907	2	1,239	120	588	623	489	900
	放射線収入	71	5	306	67	77	60	85	128
	入院料	60,797	5	66,194	36,886	67,701	55,421	69,255	62,292
	入院時食事療養収入	1,251	5	1,382	1,093	1,411	1,135	1,454	1,459
	その他収入	8,211	1	1,366	4,261	2,022	8,167	4,439	1,370
計	121,784	1	105,968	76,192	100,935	85,341	105,846	102,818	
1人1日 外来診療 収入	初診料	431	2	357	331	537	156	144	235
	再診料	1,137	2	811	1,223	757	678	731	629
	投薬収入	738	3	1,329	62	172	58	73	6,125
	注射収入	11,762	2	12,319	713	2,587	5,322	2,331	2,522
	処置及び手術収入	1,088	1	520	941	1,048	904	648	262
	検査収入	745	7	3,596	2,529	4,206	1,846	2,736	2,533
	放射線収入	914	4	950	669	1,263	606	1,101	837
	その他収入	7,668	3	2,436	9,009	7,554	8,409	5,316	2,406
計	24,483	1	22,318	15,477	18,124	17,979	13,080	15,549	

(参 考)

DPC実施時期	H30.4		H26.4	—	H21.4	H28.4	H26.4	H21.7
看護体制	7:1		7:1	7:1	7:1	7:1	7:1	7:1

項 目		愛知県	順位	埼玉県	滋賀県	兵庫県	宮城県	長野県	静岡県
		小児保健 医療セン ター	小児 医療一 等	小児保健 医療一 等	小児保健 医療一 等	こども 医療一 等	こども 医療一 等	こども 医療一 等	こども 医療一 等
※ 稼 働 状 況	病床利用率 (%)	56.7	6	71.4	47.6	76.1	64.6	67.8	64.5
	平均在院日数 (一般) (日)	5.0	1	12.6	10.6	12.1	12.2	13.2	11.8
	1日平均外来患者数 (人)	334	5	525	170	400	365	264	427
	外来入院患者比率 (%)	195.5	-	154.8	238.5	120.7	156.1	129.8	158.0
※ 収 益 状 況	入院患者1人1日 (円)	121,784	1	105,968	76,192	100,935	85,341	105,846	102,818
	外来患者1人1日 (円)	24,483	1	22,318	15,477	18,124	17,979	13,080	15,549
	医師1人1日 (円)	213,695	3	172,322	248,326	180,867	209,008	253,829	186,379
	看護職員1人1日 (円)	55,266	2	53,741	52,384	47,870	54,031	55,614	49,250
	検査技師年間1人 (千円)	6,983	7	11,925	26,702	17,564	15,328	10,002	13,089
	放射線技師年間1人 (千円)	5,913	5	5,853	7,214	8,611	5,197	8,329	6,354
	放射線検査収入 (千円)	5,913	5	5,853	7,214	8,611	5,197	8,329	6,354
※ 繰 入 金 状 況	1病床当たり他会計繰入金額 (千円)	16,554	6	20,856	7,058	8,988	12,697	9,228	11,398
	他会計繰入金対総収益 (%)	30.8	6	33.6	24.9	19.1	29.5	21.7	25.4
	他会計繰入金対経常収益 (%)	30.8	6	33.7	25.1	19.3	29.5	21.7	25.4
※ 経 営 状 況	経常収支比率 (%)	95.0	6	99.7	83.9	97.3	100.0	98.2	102.3
	医業収支比率 (%)	75.2	5	70.2	72.1	78.5	100.0	100.0	103.2
	修正医業収支比率 (%)	65.7	5	64.3	63.2	75.5	70.8	79.4	77.2
	職員給与費対医業収益 (%)	65.9	4	68.0	70.0	76.8	49.3	58.5	48.2
	減価償却費対医業収益 (%)	12.9	6	18.5	7.2	11.5	11.4	9.0	7.3
	病床100床当たり実質損益 (千円)	△ 1,937,457	6	△ 2,087,141	△ 1,245,772	△ 1,128,602	△ 1,270,529	△ 1,002,002	△ 1,051,840
	病床100床当たり純利益 (△) 純損失 (千円)	△ 282,059	6	△ 1,542	△ 539,991	△ 229,796	△ 809	△ 79,247	87,945
	病床100床当たり概算キャッシュフロー発生額 (千円)	274,268	5	764,916	△ 368,559	197,731	483,494	292,612	413,367
支払利息対医業収益 (%)	1.6	7	1.5	0.1	1.3	0.8	1.3	0.8	
※ 職 員 状 況	病床100床当たり医師数 (人)	45.0	3	58.2	23.0	57.2	34.9	45.7	48.4
	病床100床当たり看護部門職員数 (人)	174.0	5	186.7	109.0	183.4	134.0	157.0	165.8
	病床100床当たり病務部門職員数 (人)	27.0	3	28.8	41.0	17.6	17.4	36.0	31.5
	病床100床当たり放射線部門職員数 (人)	6.5	6	7.9	4.0	5.2	4.6	4.5	5.4
	病床100床当たり臨床検査部門職員数 (人)	7.0	3	17.4	4.0	9.0	5.4	10.0	8.5
	病床100床当たり全職員数 (人)	286.5	5	337.0	243.0	316.2	229.0	272.7	284.2
	職員平均年齢 (才)	36.2	7	38.9	43.7	38.1	37.7	43.5	38.0
	医師1人当たり平均給与月額 (円)	1,659,268	1	1,168,047	1,173,981	1,095,905	1,307,116	1,563,632	1,495,190
	看護師1人当たり平均給与月額 (円)	457,698	5	532,055	461,281	427,080	438,544	475,820	468,853
	その他医療技術員1人当たり給与月額 (円)	548,733	1	426,120	458,102	471,064	473,567	505,359	527,478
事務職員1人当たり平均給与月額 (円)	450,627	3	304,704	372,691	552,060	431,469	438,541	505,828	
施設設備 (償却資産) (千円)	47,974	3	98,082	12,637	48,243	44,359	31,971	41,329	

注：類似病院の計数は、「令和2年度地方公営企業決算の状況」報告値を愛知県が独自に集計・分析したもの。

注：左枠外に※印のある項目は、順位が小さい順となっている。

エ 類似病院比較指標の算式

項 目		算 出 方 法
稼働状況	病床利用率	$(\text{年延入院患者数} / \text{年延許可病床数}) \times 100$ (%)
	平均在院日数(一般)	$\text{年延在院患者数} / \{(\text{入院患者数} + \text{退院患者数}) / 2\}$ (日)
	1日平均外来患者数	$\text{年延外来患者数} / \text{外来診療日数}$ (人)
	外来入院患者比率	$(\text{年延外来患者数} / \text{年延入院患者数}) \times 100$ (%)
収益状況	入院患者1人1日当たり診療収入	$\text{入院収益} / \text{年延入院患者数}$ (円)
	外来患者1人1日当たり診療収入	$\text{外来収益} / \text{年延外来患者数}$ (円)
	医師1人1日当たり診療収入	$\text{入院外来収益} / \text{年延医師数}$ (円)
	看護職員1人1日当たり診療収入	$\text{入院外来収益} / \text{年延看護部門職員数}$ (円)
	検査技師年間1人当たり検査収入	$\text{検査収入} / \text{年度末在籍検査技師数}$ (千円)
	放射線技師年間1人当たり放射線検査収入	$\text{放射線収入} / \text{年度末在籍放射線技師数}$ (千円)
繰入金の状況	1病床当たり他会計繰入金額	$\text{他会計補助} \cdot \text{負担金} / \text{許可病床数}$ (千円)
	他会計繰入金対総収益	$(\text{他会計補助} \cdot \text{負担金} / \text{総収益}) \times 100$ (%)
	他会計繰入金対経常収益	$\{ \text{他会計補助} \cdot \text{負担金} / (\text{医業収益} + \text{医業外収益}) \} \times 100$ (%)
経営状況	経常収支比率	$\{ (\text{医業収益} + \text{医業外収益}) / (\text{医業費用} + \text{医業外費用}) \} \times 100$ (%)
	医業収支比率	$(\text{医業収益} / \text{医業費用}) \times 100$ (%)
	修正医業収支比率	$\{ (\text{医業収益} - \text{医業収益中の他会計補助} \cdot \text{負担金}) / \text{医業費用} \} \times 100$ (%)
	職員給与費対医業収益	$(\text{職員給与費} / \text{医業収益}) \times 100$ (%)
	減価償却費対医業収益	$(\text{減価償却費} / \text{医業収益}) \times 100$ (%)
	病床100床当たり実質損益	$\{ (\text{純利益} \cdot (\Delta) \text{純損失} - \text{他会計繰入金}) / \text{許可病床数} \} \times 100$ (千円)
	病床100床当たり純利益・(Δ)純損失	$\{ (\text{総収入} - \text{総費用}) / \text{許可病床数} \} \times 100$ (千円)
	病床100床当たり概算キャッシュフロー発生額	$\{ (\text{純利益} \cdot (\Delta) \text{純損失} + \text{減価償却費} + \text{資産減耗費} + \text{繰延勘定償却}) / \text{許可病床数} \} \times 100$ (千円)
職員の状況	支払利息対医業収益	$(\text{支払利息} / \text{医業収益}) \times 100$ (%)
	病床100床当たり医師数	$(\text{年度末医師数} / \text{許可病床数}) \times 100$ (人)
	病床100床当たり看護部門職員数	$(\text{年度末看護部門職員数} / \text{許可病床数}) \times 100$ (人)
	病床100床当たり事務部門職員数	$(\text{年度末事務部門職員数} / \text{許可病床数}) \times 100$ (人)
	病床100床当たり放射線部門職員数	$(\text{年度末放射線部門職員数} / \text{許可病床数}) \times 100$ (人)
	病床100床当たり臨床検査部門職員数	$(\text{年度末臨床検査部門職員数} / \text{許可病床数}) \times 100$ (人)
	病床100床当たり全職員数	$(\text{年度末全職員数} / \text{許可病床数}) \times 100$ (人)
	職員平均年齢	$\text{年度末全職員の延年齢} / \text{年度末全職員数}$ (才)
	医師1人当たり平均給与月額	$\Sigma(\text{医師給与}(\text{基本給} + \text{手当} + \text{報酬})) / \Sigma(\text{各月末在籍医師数})$ (円) *手当には退職手当及び児童手当を含まない
	看護師1人当たり平均給与月額	$\Sigma(\text{看護師給与}(\text{基本給} + \text{手当} + \text{報酬})) / \Sigma(\text{各月末在籍看護師数})$ (円) *手当には退職手当及び児童手当を含まない
	その他医療技術員1人当たり給与月額	$\Sigma(\text{医療技術員給与}(\text{基本給} + \text{手当} + \text{報酬})) / \Sigma(\text{各月末在籍医療技術員数})$ (円) *手当には退職手当及び児童手当を含まない
事務職員1人当たり平均給与月額	$\Sigma(\text{事務職員給与}(\text{基本給} + \text{手当} + \text{報酬})) / \Sigma(\text{各月末在籍事務職員数})$ (円) *手当には退職手当及び児童手当を含まない	
施設設備	1床当たり固定資産額(償却資産) $\{ \text{償却資産}(\text{建物} \cdot \text{器械等}) - \text{減価償却累計額} \} / \text{許可病床数}$ (千円)	

—令和2年度—
愛知県病院事業報告

令和3年10月発行

編集・発行 愛知県病院事業庁経営課
〒460-8501
名古屋市中区三の丸三丁目1番2号
電話052-961-2111（代表）
<https://www.pref.aichi.jp/byoin/>